919

L.-H. FILTEAU.

GÉNÉALOGIE

— DE LA —

FAMILLE MARTINEAU.

(Tiré à 150 exemplaires.)

OTTAWA:
A. BUREAU & FRÈRES, IMPRIMEURS.

1896.

919

L.-H. FILTEAU.

GÉNÉALOGIE

—DE LA—

FAMILLE MARTINEAU.

(Tiré à 150 exemplaires)

OTTAWA:
A. Bureau & Frères, Imprimeurs.

1896.

CS90
M384
1896

L. A. Filteau
Déc. 1891

PRÉFACE.

La première division de cet ouvrage est un *Dictionnaire Généalogique de la famille Martineau.* Ce dictionnaire est une reproduction, corrigée et augmentée, du travail de Mgr Tanguay, ayant trait à cette famille, et qui a paru dans son *Dictionnaire Généalogique des familles canadiennes.*

Les familles Martineau établies dans les paroisses de Sainte-Croix, de Saint-Antoine-de-Tilly et de Saint-Nicolas, y trouveront leur généalogie jusqu'à l'année 1890.

Nous ne pouvons pas cependant garantir la parfaite exactitude de notre travail, vu qu'il nous a été impossible de faire nous-même le relevé des registres de ces trois paroisses.

Nous devons à MM. Joseph-Mathias Martineau, maître de poste, à Arnaud, province du Manitoba, et Georges-Elie Martineau, médecin, de Saint-Roch de Québec, de publier des notes sur un bon nombre de familles.

Les notes du premier sont incomplètes et peut-être erronées en certains cas, vu qu'elles ont été données en partie de mémoire ; celles du second sont exactes.

Le lecteur saura distinguer les unes des autres, car, dans chaque cas, mention est faite de celui qui les a fournies.

Le présent ouvrage a été fait surtout au point de vue de la famille Martineau de Saint-Nicolas, laquelle, plus qu'aucune autre, y trouvera une plus grande somme de renseignements et d'intérêt.

OTTAWA, juin 1896.

TABLE GÉNÉALOGIQUE

—DE—

L'HONORABLE WILFRID LAURIER

JEAN COTINEAU et JEANNE DUPUY, de la paroisse de St-Claud, en Poitou, ancienne province de France, diocèse d'Angoulême, et, aujourd'hui dans l'arrondissement de Confolens, département de la Charente, même diocèse.

I.—FRANÇOIS-JACQUES COTINEAU, dit LAURIER, fils des précédents et premier du nom au Canada; marié à Montréal, 7 janvier 1677, à Madeleine Milot. Domicile : St-François, Ile-Jésus.

II.—JEAN-BAPTISTE, fils des précédents ; marié à St-François, I. J., 19 janvier 1704, à Catherine Lamoureux. Domicile : 1° St-François, I. J.; 2° Lachenaie.

III.—JACQUES, fils des précédents ; marié : 1° à Lachenaie, 19 nov. 1742, à AGATHE ROCHON ; 2° à Lachenaie, 26 fév. 1753, à Françoise Lemarié. Domicile : Lachenaie.

IV.—CHARLES, fils de Jacques et d'Agathe Rochon; marié en 1774, à MARIE-MARGUERITE PARANT. Domicile : Lachenaie.

V.—CHARLES, arpenteur, fils des précédents ; marié à Lachenaie, 7 janv. 1805, à Marie-Thérèse Cusson. Domicile : Lachenaie.

VI.—CHARLES, arpenteur, fils des précédents ; marié à l'Assomption, 8 août 1834, à Marcelle Martineau. Domicile : 1° St-Roch ; 2° St-Lin.

VII.—WILFRID, fils des précédents ; marié 13 mai 1868, à Zoé Lafontaine. Domicile : Arthabaskaville.

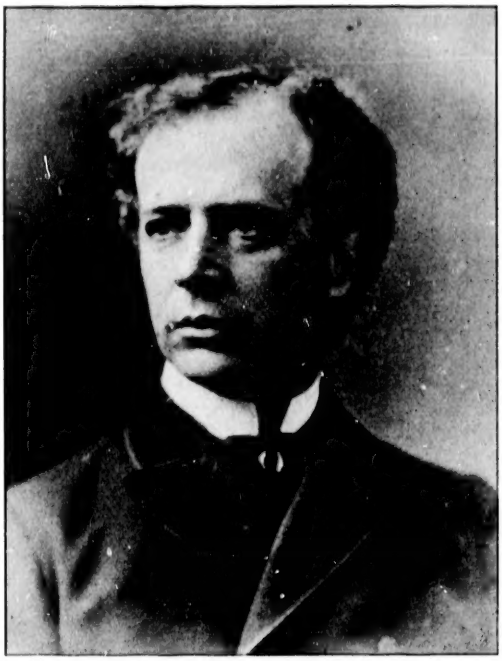

HON. WILFRID LAURIER.

TABLE GÉNÉALOGIQUE

— DE —

MARIE-MARCELLE MARTINEAU,

(Mère de l'Honorable Wilfrid Laurier).

I.—MATHURIN MARTINEAU, de Saint-Fraigne, Haut-Poitou, France, premier du nom au Canada ; marié: 1° à MARIE-ANNE HÉBERT ; 2° à MARIE-MADELEINE FISET. Domicile : Ancienne-Lorette.

II.—JOSEPH MARTINEAU, dit LORMIÈRE, fils de Mathurin et de Marie-Madeleine Fiset ; marié à MARIE-ANNE BOUCHER. Domicile : Saint-Nicolas.

III.—ETIENNE MARTINEAU, fils des précédents ; marié à Saint-Nicolas, 14 novembre 1757, à MARIE-JOSEPHTE DEMERS. Ils quittèrent Saint-Nicolas vers 1768.

IV.—HENRI-MARIE MARTINEAU, fils des précédents; marié à l'Assomption, 13 février 1804, à SCHOLASTIQUE DESMARAIS. Domicile : l'Assomption.

V.—MARIE-MARCELLE MARTINEAU, fille des précédents.

TABLE GÉNÉALOGIQUE

—DE—

MARCELLINE MARTINEAU,

(Mère de l'auteur)

I.—MATHURIN MARTINEAU, de Saint-Fraigne, Haut-Poitou, France, premier du nom au Canada; marié: 1° à MARIE-ANNE HÉBERT; 2° à MARIE-MADELEINE FISET. Domicile: Ancienne-Lorette.

II.—JOSEPH MARTINEAU, dit LORMIÈRE, fils de Mathurin et de Marie-Madeleine Fiset; marié à MARIE-ANNE BOUCHER. Domicile: Saint-Nicolas.

III.—JOSEPH-MARIE MARTINEAU, fils des précédents; marié: 1° à MARIE-ANGÉLIQUE BOURASSA; 2° à MARIE-GENEVIÈVE LEMAY. Domicile: Saint-Nicolas.

IV.—LOUIS-JOSEPH MARTINEAU, fils de Joseph-Marie et de Marie-Geneviève Lemay; marié à CLOTILDE MAILHOT. Domicile: Saint-Nicolas.

V.—DAVID MARTINEAU, fils des précédents; marié à MARIE-PÉLAGIE FORTIER. Domicile: Saint-Nicolas.

VI.—MARCELLINE MARTINEAU, fille des précédents.

CLEF

DU DICTIONNAIRE GÉNÉALOGIQUE.

Le chiffre romain en tête du nom désigne le degré dans l'échelle de la filiation.

Les lettres *b*, *m*, *s*, signifient : *baptême, mariage et sépulture.*

Les signes: ✢, *, @, § et ‡, qui accompagnent un nom de lieu, (Lorette ✢), et que l'on rencontre ensuite après les lettres *b*, *m*, *s*, représentent le nom de la localité où les actes de baptêmes, mariages et sépultures ont été enregistrés ; les mêmes signes après la préposition *de*, représentent le lieu de résidence, et on évite ainsi la fréquente répétition de ces mêmes noms.

Ces signes peuvent encore servir à faire connaître les migrations des familles, en montrant le lieu de leur résidence au moment où l'acte est enregistré. Ainsi, lorsque plusieurs enfants d'une famille sont baptisés à Québec tandis que les autres le sont aux Trois-Rivières ou à Montréal, on peut facilement présumer que la famille habitait alors ces différentes localités.

La date du mariage se trouve toujours portée en tête de chaque famille, et le millésime est en chiffres gras, (**1688**). Cependant s'il y a un second et un troisième mariage, le millésime alors est indiqué en chiffres ordinaires, afin de ne pas déranger l'ordre chronologique, tracé par les chiffres gras.

DICTIONNAIRE

GÉNÉALOGIQUE

—DE LA—

FAMILLE MARTINEAU

MARTINEAU.—*Surnoms :* CORMIER (1)—LAPILE (2)—LORIMIER (1)—LORMIÈRE—St-ONGE.

Mariage, vers **1688**, Lotbinière probablement.

I.—MARTINEAU (3), Mathurin, de St-Fraigne, paroisse autrefois comprise dans la partie de l'ancienne province du Poitou appelée Haut-Poitou, diocèse de Poitiers, et, aujourd'hui dans le département de la Charente, arrondissement de Ruffec, diocèse d'Angoulême, France.

1° HÉBERT, Anne, [Michel I.
b 1671 ; s à Lotbinière, probablement.

Mariage, 1690 (16 juillet), Ste-Anne-Beaupré.

2° FISET, Marie-Madeleine (4), [Frs-Abraham I.
b 1667 ; veuve de Michel Bounilot ; s à Lorette †, 13 août 1711.

---

(1) Corruption du surnom Lormière.

(2) Ce surnom s'applique non pas à la famille de Mathurin Martineau, ni à aucune de ses descendants, mais à une autre famille de même nom.

(3) Comme les premiers registres de Lotbinière ont été incendiés, il n'a pas été possible de donner la date de son premier mariage, ni celle du décès de sa première femme.

Mathurin, b 16 août 1693, à Québec.—*Françoise*, b 1696 ; s † 15 janv. 1703.—*Simon*, b † 5 janv. 1699 ; m 25 fév. 1726, à Geneviève Arcand, à Deschambault * ; s * 20 janv. 1750.—*Pierre*, b 1700 ; m 30 oct 1727, à Jeanne Brazeau, à Montréal §.—*Marie*, (5), b.... ; m 3 fév. 1722, à Simon Arcand, à la Pointe-aux-Trembles de Portneuf.—*Marguerite* (5), b † 3 mars 1701.—*Jean-Philippe*, b † 2 oct. 1702 ; 1° m 18 fév. 1727, à Madeleine Corriveau, à St-Valier ; 2° m § 11 mai 1744, à Marie-Thérèse Boutin ; s § 26 mars 1756.—*Joseph*, b † 18 déc. 1704 ; m à St-Nicolas ‡, 4 fév. 1727, à Marie-Anne, fille de Denis Boucher, dit Desrosiers, et de Marie-Jeanne Miville ; s ‡ 29 mai 1757.

(4) Elle épousa : 1° Etienne Boutin, le 27 janvier 1687, à l'Ange-Gardien ; contrat 25 janv. 1687, *Greffe d'Etienne Jacob, Sr.* ; 2° Michel Bounilot, le 27 nov. 1687, à l'Ange-Gardien ; 3° Mathurin Martineau, le 16 juillet 1690, à Ste-Anne ; 4° Pierre Hélie, le 11 juin 1708, à Lorette.

(5) *Marie* et *Marguerite*, probablement la même personne baptisée *Marguerite* et mariée *Marie* ; en cela, rien d'étonnant pour qui a compulsé nos registres.

Mariage, **1726** (25 fév.) Deschambault *.

II.—MARTINEAU, Simon, [Mathurin I.
b 1699 ; s * 20 janv. 1750.

ARCAND (1), Geneviève, [Simon I.
b 1706.

Marie-Joseph, b * 9 sept. 1726 ; m * 12 janvier 1744, à Pierre Delomé.—*Cécile*, b * 1er février 1729 ; m * 3 février 1749, à Pierre Paquin.—*Geneviève*, b * 1er février 1729 ; m * 13 juillet 1750, à Jacques Perrault.—*Marie-Angélique*, b * 16 avril et s * 1er mai 1731.—*Marie Anne*, b * 28 nov. 1732.—*Geneviève*, b * 30 mai 1735.—*Marie*

(1) Elle épouse, le 30 août 1751, Jean Denevers, à Deschambault.

Angélique, b * 30 mai 1737 ; m * 16 février 1756, à Charles Chartré.—*Marie-Louise*, b * 5 juillet 1739.—*Simon*, b * 2 juin 1741 —*Joseph*, b * 20 mai 1743.—*Marie-Elisabeth*, b * 18 oct. 1745.

Mariage, **1727** (4 fév.), St-Nicolas *.

II.—MARTINEAU (1), Joseph, [Mathurin I.
b 1704 ; s * 29 mai 1757.

BOUCHER (2), Marie-Anne, [Denis (3), III.
b * 5 juillet 1709 ; s * 31 juillet 1818, à l'âge de 109 ans et 25 jours.

Joseph-Marie, b * 25 déc. 1727 ; 1° m * 18 nov. 1748, à Marie-Angélique Bourassa ; 2° m 26 nov. 1753, à Marie-Geneviève Lemay, à Lotbinière ; s * 25 avril 1809.—*Anonyme*, b * et s * 28 déc. 1727.—*Pierre-Joseph*, b * 2 mai 1730 ; 1° m * 22 oct. 1753, à Marguerite Fréchette ; 2° m 14 nov. 1763, à St-Antoine-Tilly †, à Marie-Ursule Croteau, fille de Louis et Marie-Anne Roberge, de †.—*Marie-Geneviève*, b * 30 mars 1732 ; m * 22 janvier 1748, à François Nadeau, fils d'Antoine et Marguerite Turgeon, de St-Joseph de Lévis.—*Etienne*, b * 28 sept. 1735 ; m * 14 nov. 1757, à Marie-Joseph Demers ; s.... juillet 1823, St-Esprit.—*Marie-Anne*, b 1737 ; 1° m * 24 nov. 1755, à Jean-Baptiste Fréchette, fils de Jean-Bte. et Ursule Rousseau, de * ; 2° m * 4 nov. 1794, à Philippe Noël, veuf de Marie-Agathe Aubin ; s * 28 déc. 1818.—*Marie-Angélique*, b * 1er janvier 1743 ; m * 16 août 1763, à Charles Rousseau, fils de René et Marie-Catherine Bordeleau, de * ; s

(1) Dit Lormière ainsi que tous ceux qui en descendent.

(2) Dit Desrosiers.

(3) Petit-fils de Marin Boucher, frère de Gaspard qui compte parmi ses descendants, des Gouverneurs, des Evêques, des Juges, etc., et un grand nombre des plus remarquables familles du Canada,

† 10 juillet 1829.—*Marie-Madeleine*, b * 20 juillet 1747 ; m * 19 janv. 1767, à Etienne Lambert, arpenteur, fils de Pierre et de Marie-Louise Boutrel (1), de † ; s † 8 juin 1798.—*Charles*, b * 20 janvier 1751 ; m † 23 août 1773, à Angélique Côté, fille de Jean-Marie et Marie-Marthe Ruel, de †.

(1) Et Boutret, dit Dubois.

Mariage, **1727** (18 fév.), St-Valier.

II.—MARTINEAU (1), Jean-Philippe, [Mathurin I.
b 1702 ; s 26 mars 1756, à Montréal §.

1° CORRIVEAU, Madeleine, [Etienne II.
b 1704.

Pierre, (2), b.... s 31 août 1747, au Détroit.—*Marie-Françoise*, b 18 oct. 1728, à Québec * ; m § 20 oct. 1749, à Louis Hotesse.

Mariage, 1744 (11 mai) §.

2° BOUTIN (3), Marie-Thérèse, [Pierre III.
b 1717.

Pierre-Philippe-Jacques, b * 16 février et s * 11 septembre 1745.—*Marie-Thérèse*, b * 27 mars 1746 ; s * 17 avril 1747.—*Catherine*, b et s 21 août 1753, à St-Laurent, M.

(1) Dit St-Onge.

(2) Dit St-Onge ; tué dans son champ par les Sauteux.

(3) Elle épouse, le 21 nov. 1758, Joseph Hébert, à Montréal.

Mariage, **1727** (30 oct.) Montréal *.

II.—MARTINEAU, Pierre, [Mathurin I.
b 1700

BRAZEAU, Jeanne, [Nicolas II.
b 1699.

Antoinette-Jeanne, b * 19 juin 1729 ; m * 13 nov. 1752, à Marc-Alexandre Deliennes.

Mariage, **1748** (18 nov.), St-Nicolas §.

III.—MARTINEAU, Jos.-Marie, [Joseph II.
b 1727 ; s § 25 avril 1809.

1e BOURASSA (1), Marie-Angélique, [Jean III.
b § 1729 ; s § 23 janv. 1753.

Joseph-Marie, b § 3 nov. 1749 ; m § 9 août 1773, à Marie-Angélique Dubois, dite Lafrance, fille de Charles et Marie-Françoise Houde, de St-Antoine-Tilly *.—*Marie-Angélique*, b § 23 juillet et s § 1er déc. 1752.

Mariage, 1753 (26 nov.), Lotbinière (2).

2e LEMAY (3), Marie-Geneviève, [Joseph-Ls. III.
b 1732 ; s § 9 mars 1803.

Jean-Baptiste, b * 22 février 1755.—*Louis-Joseph*, b § 3 janvier 1757 ; m 11 août 1777, à St-Jean-Deschaillons, à Clotilde Mailhot, fille de Nicolas et Clotilde Brisson ; s § 18 juillet 1834.—*Marie-Geneviève*, b * 9 oct. 1758 ; m § 18 nov. 1776, à Philippe Aubin, fils de Joseph et Marie-Charlotte Fréchette, de * ; s § 8 mars 1839.—*Marie-Agathe*, b § 30 août 1761 ; m § 18 janv. 1780, à Pierre Rousseau, fils de René et Françoise Dupont, de § ; s * 24 juin 1836.—

(1) Baptisée *Marie-Marguerite*.
(2) Contrat, 19 novembre 1753.—*Greffe de J. C. Panet*.
(3) Dit Poudrier.

Jean-Baptiste, b § 22 juillet 1763 ; 1° m 17 nov. 1783, à la Pointe-aux-Trembles, Q., à Marie-Anne Grégoire, fille de François et Marie-Madeleine Bordeleau ; 2° m § 10 juin 1806, à Marie-Louise Girard, fille de Gabriel et Geneviève Fortier, de §.

Mariage, **1753** (22 oct.), St-Nicolas *.

III.—MARTINEAU, Pierre-Jos., [Joseph II.
b 1730.

1° FRÉCHETTE, Marguerite, [Jean-Bte. II.
b 1729 ; s 11 fév. 1763, St-Antoine-Tilly §.

Marie-Ursule, b § 10 oct. 1754 ; m 10 fév. 1783, à Ste-Croix †, à Simon Houde, fils de Simon et Marie-Angélique Bergeron, de † ; s † 15 sept. 1790.—*Jean Baptiste*, b § 31 oct. 1756 ; m § 22 nov. 1779, à Marie-Hélène Moreau. —*Marie-Marguerite*, b § 15 février 1759.—*Pierre*, b § 15 avril 1761 ; s † 17 août 1789.—*Charles* (1), b.....m 1er juillet 1800, à Pélagie Nouval, à St-Charles, Missouri.

Mariage, 1763 (14 nov.), §

2° CROTEAU, Marie-Ursule, [Louis III.
b 1743.

Marie-Madeleine, b * 14 août 1764 ; s § 13 avril 1765.—*Ursule*, b § 9 nov. 1765 ; s § 31 mai 1767.—*Ambroise*, b § 3 mai 1767.—*Marie-Angelique*, b § 5 nov. 1769 ; s * 28 fév. 1770.—*Charles*, b § 3 juillet 1771.—*Marie-Victoire*, b § 6 fév. 1776.—*Joseph*, b † 19 août 1779.—*Marie Rose*, b † 8 août 1782.

---

(1) N'a probablement pas existé, et voici les raisons à l'appui de cette opinion :

1° Des recherches faites aux registres de Saint-Nicolas, de Saint-Antoine-de-Tilly et de Sainte-Croix, à l'une desquelles paroisses il aurait dû vraisemblablement être baptisé, n'ont pu amener la découverte de son acte de baptême.

MARTINEAU, Joseph,
b.....s 11 avril 1756, à St-Nicolas.

Mariage, **1757** (14 nov.), St-Nicolas *.

III.—MARTINEAU, Etienne, [Joseph II.
b 1735 ; s.....juillet 1823, St-Esprit ✝. Il quitta St-Nicolas vers 1768.

DEMERS, Marie-Joseph, [Joseph III.
b * 1er mars 1739.

Joseph Etienne, b * 21 sept. et s * 15 oct, 1758.—*Pierre*, b * 8 août 1760 ; établi à Montréal § ; n'a pas de postérité. —*Marie Geneviève*, b * 21 sept. 1761.—*Etienne* b * 28 juin 1763 ; m.....vers 1795, à Thérèse Groulx ; établi à † ; s †.—*Marie-Charles*, b * 8 fév. 1765.—*François*, b 21 août 1766, à St-Antoine-Tilly ; m.....à ——Lapierre ; établi à ✝ ; s †.—*Jean-Baptiste*, b * 13 déc. 1767 ; m.....; établi à § ; n'a pas de postérité.—*Amable*, b 28 avril 1772, à St-Cuthbert ; m....; établi à ✝.—*Ambroise*, né § 1774, Montreal ; m....vers 1804, l'Assomption @, à Judith Cadotte ; s §.....—*Julien*, b..... ; m..... ; établi à § ; n'a pas de postérité —*Henri-Marie*, b § 13 sept. 1777 ; m @ 13 fév. 1804, à Scholastique Desmarais, fille de Louis et Catherine Forest, de @.

NOTE. —Les notes sur cette famille ont été fournies partie par M. J. M. Martineau (VI), partie par l'auteur.

2° Il n'est guère probable qu'il y ait eu dans cette famille deux enfants vivants à la fois, l'un au premier et l'autre au second lit, et portant le même nom.

L'acte de mariage en date du 1er juillet 1800, doit donc être celui de Charles du second lit. Quoique cet acte, dont un extrait se trouve à l'Appendice, donne "Ursule Fréchet" pour mère de l'époux, c'est par erreur, croyons-nous, que celui-ci a accolé le nom de baptême de sa mère, Ursule, à celui de Fréchette, sa belle-mère, au lieu de Croteau, sa mère.

Mariage, **1773** (9 août), St-Nicolas †.

IV.—MARTINEAU, Joseph-Marie, Jos.-Marie III.
b 1749 ; s 23 nov. 1831, à St-Antoine-Tilly *.

1° DUBOIS, Marie-Angélique, [Charles III.
b 1745 ; s * 21 mai 1810.

Marie-Angélique, b * 8 juin 1774 ; m * 7 nov 1796, à Prisque (1) Garneau, fils de Prisque et Marie-Geneviève Larue, de * ; s * 22 mai 1837.—*Joseph-Marie*, b * 21 fév. 1776 ; s * 26 déc. 1777.—*Jean-Baptiste*, b * 9 avril 1778 ; m * 29 janv. 1799, à Geneviève Aubin, fille de Joseph et Charlotte Leclerc, de *.—*Louis*, b * 23 mars 1780 ; m * 26 avril 1803, à Josephte Gingras, fille de Charles et Charlotte Roger, de *.—*Pierre*, b * 17 avril et s * 4 juin 1782. —*Marie-Madeleine*, b * 17 et s * 25 avril 1782.—*Charles*, b * 5 sept. 1783 ; s * 9 mars 1786.—*Marie-Louise*, b * 30 oct. 1785 ; s * 23 avril 1787.—*Rose-Angèle*, b * 29 mai 1787 ; m ..... à Joseph (2) Moreau ; s * 9 nov. 1868.—*Alexis*, b * 17 oct. 1789 ; 1° m....à Marguerite Demers, fille d'Augustin, de * ; 2° m * 9 sept. 1817, à Flavie Croteau, fille de François et Josephte Côté, de * ; 3° m * 8 mai 1837, à Marie-Reine Gauthier, veuve de Charles Lambert ; s * 16 oct. 1838.—*Marie-Félicité*, b * 31 août 1791 ; m * 27 août 1810. à Augustin Bacquet, dit Lamontagne, fils de Michel et Angélique Demers, de †.

Mariage, 1814 (14 novembre), *

2° CÔTÉ, Josephte, veuve de François Croteau ;
b.....s * 9 sept. 1837.

(1) Prisque Garneau, s* 31 août 1832.
(2) Joseph Moreau, s * 21 mars 1872.

Mariage, **1773** (23 août), St-Antoine-Tilly *.

III.—MARTINEAU (1), Charles, [Joseph II.
b 1751 ; s * 7 mars 1815.

CÔTÉ, Angélique, [Jean-Bte-Marie V.
b * 3 déc. 1752 ; s * 10 mai 1820.

Jean-Charles, b.... ; m à St-Nicolas † 1er août 1797, à Geneviève Rousseau, fille de Denis et Marie-Anne Huot, dite St-Laurent, de †.—*Joseph*, b * 25 sept. 1776 ; m * 17 nov. 1801, à Thérèse Vasse, fille de Louis et Thérèse Borgia, de * ; s * 14 fév. 1824.—*Etienne*, b * 18 mars 1778 ; m † 9 juin 1801, à Marie Boisvert.—*Jean Baptiste*, b * 3 janvier 1780 ; m † 18 juillet 1803, à Marie Rousseau, fille de Denis et Marie-Anne Huot, dite St-Laurent, de † ; s * 7 mars 1815.—*Pélagie* (2), b * 31 mars 1782 ; m * 29 sept. 1801, à Jean-Bte. Dubois, fils de Jean-Bte et Marie Cotin, de † ; s † 10 août 1861.—*Marie-Clotilde*, b * 5 mars 1785 ; m * 18 mai 1807, à Jean-Bte. (3) Rousseau, fils de Denis et Marie-Anne Huot, dite St-Laurent, de † ; s † 28 mars 1861.—*Marie-Angélique*, b * 9 déc. 1786 ; m * 9 oct. 1804, à Joseph Huot-St-Laurent, fils d'Etienne et Louise Côté, de † ; décédée à Québec, s † 18 août 1871.—*Marie-Flavie*, b * 16 déc. 1789 ; s * 21 mai 1791 (4).—*Alexis*, b * 18 oct. 1791 ; m † 14 avril 1812, à Marguerite Dubois, fille de Jean-Bte. et Marie Fréchette, de †.—*Monique*, b * 16 fév. 1795 ; m * 27 juin 1814 à Jean-Bte. Wagner, fils de Jean et Elisabeth (5) Michel, de St-Giles ; s † 17 mai 1876.

(1) Baptisé Charles, appelé fréquemment Jean-Charles.
(2) Inhumée Rose.
(3) Jean-Bte. Rousseau, s † 27 mai 1861, (77 ans).
(4) Inhumée sous le nom de Marie-Euphrosine.
(5) Probablement Mitchell.

Mariage, **1777** (11 août), St-Jean-Deschaillons(1).

IV.—MARTINEAU, Louis-Jos., [Jos.-Marie III.
b 1757 ; s 18 juillet 1834, St-Nicolas †, dans l'église. Il était maître-chantre. Il est mort des suites d'une hernie et eut la force d'accompagner, de son lit à la porte de sa maison, le prêtre qui était venu lui administrer les derniers sacrements. Il avait perdu quelque peu la mémoire, quelques années avant son décès.

MAILHOT, Marie-Clotilde, [Nicolas III.
b 1757 ; s † 17 juin 1786.

Louis, b 8 juin 1778, St-Antoine-Tilly ; m †20 août 1804, à Marie-Geneviève Aubin, fille de Denis et Marie Boisvert, de † ; s † 26 nov. 1850.—*David*, b † 3 fév. 1781 ; m † 1er juin 1804, à Marie-Pélagie Fortier, fille de Pierre-Basile et Marie-Geneviève Gagné, de † ; s † 20 avril 1837. —*Marie-Geneviève*, b † 17 juillet 1782 ; m † 26 janv. 1801, à Jean-Bte. Fréchette, fils de Hyacinthe et Catherine Demers, de † ; s † 7 mai 1869.—*Rosalie*, b † 8 juin 1785 ; m † 24 janv. 1809, à Joseph Demers, fils de Joseph et Catherine Demers, de † ; s † 23 janvier 1839.—*Venant*, b † 18 et s † 19 mai 1786.—*Anonyme*, b † et s † 19 mai 1786.

(1) Contrat, 24 juillet 1777, auquel est attaché un acte de donation, en date du 4 octobre 1784, de Joseph-Marie Martineau III, dit Lormière, et de Marie-Geneviève Lemay, sa femme, à Jean-Baptiste, leur fils.—*Greffe de J. A. Panet, Q.*

Mariage, **1779** (22 nov.), St-Antoine-Tilly *.

IV.—MARTINEAU, Jean-Bte., [Pierre-Jos. III.
b 1756 ; s 11 janvier 1842, Ste-Croix †.

MOREAU (1), Marie-Hélène, veuve de Michel Genest ;
b.....

(1) Mariée Hélène.

Marie-Rose, b * 1er juillet 1780 ; m † 18 fév. 1800, à Jean-Bte. Bergeron, fils de Jacques et Charlotte Houde, de * ; s * 26 sept. 1838.—*Jean*, b * 1er mai 1782 ; m * 8 août 1803, à Christine Houde-Desrochers, fille d'Augustin et Marie-Marguerite Huard, de †.—*Augustin*, b * 1er mai 1782 ; s * 11 janv. 1783.—*Louis*, b * 12 juillet 1784 ; m † 16 août 1808, à Louise Mailloux, fille de Louis et Marie-Louise Dion, de †.—*Marguerite*, b † 19 nov. 1788; s † 23 août 1789. —*Charles*, b * 14 janv. 1792 ; s † 5 janv. 1793.—*Marguerite*, b † 6 juillet 1794 ; m † 17 sept. 1812, à Jacques (1) Croteau, fils de Jacques et Marie-Thérèse Houde, de † ; s * 1er mai 1873.—*Elisabeth*, b.... ; m † 16 août 1808, à Louis Mailloux, fils de Louis et Marie-Louise Dion, de †.

(1) Jacques Croteau, s * 2 janv. 1875.

Mariage, **1783** (17nov.), Pointe-aux-Trembles, Q.

IV.—MARTINEAU, Jean-Bte., [Jos.-Marie III.
b 1763. Probablement inhumé à St-Michel-d'Yamaska, où ses fils Ignace et Ruben résidaient, en 1828.

1° GRÉGOIRE, Marie-Anne, [François II.
b 1766 ; s à St-Nicolas * 25 fév. 1804, (38 ans).

Jean-Baptiste, b * 18 avril 1786 ; 1° m * 14 oct. 1809, à Clotilde Fréchette, fille d'Etienne et Josephte Simoneau, de * ; 2° m 25 fév. 1829 (1), St-Joseph de Lévis, à Marguerite Couture, fille d'Augustin et de Louise Boucher.—*Michel*, b * 27 avril 1787.—*Frs-Xavier*, b * 15 juin 1788 ; m à St-Antoine-Tilly †, 10 fév. 1823, à Anastasie Fréchette, fille de Denis et Judith Aubin, de †.—*Anonyme*, b * et s * 22 avril 1789.—*Anonyme*, b * et s * 11 fév. 1792. —*Anonyme*,.....s * 23 août 1795.—*Ignace*, b * 20 oct.

(1) Date du contrat.—*Greffe de Ls. Guay.*

1793 ; m * 13 oct. 1812, à Marie Demers, fille de Jean-Bte. et Charlotte Marion, de *. – *Ruben*, b * 29 avril 1798 ; m.....à Marguerite Gobin, dite Petit.—*Thomas*, b † 18 et s * 25 juillet 1802.—*Anonyme*, b * et s * 28 janv. 1804.

Mariage, 1806 (10 juin), *.

2° GIRARD, Marie-Louise, [Gabriel.
b.....

Mariage, vers **1795**.

IV.—MARTINEAU, Etienne, [Etienne III.
b 1763 ; s.....à St-Esprit †.

CROULX, Thérèse,
b.....

Un fils, né et s † ; célibataire.—*Jean-Baptiste*, né † ; m ....1824, à Victoire Chicoine, l'Assomption.

NOTE. – M. J. M. Martineau (VI) a fourni les notes sur cette famille.

Mariage, **1797** (1er août), St-Nicolas *.

IV.—MARTINEAU, Jean-Charles, [Charles III.
b.....; s * 11 nov. 1831, (56 ans).

ROUSSEAU, Geneviève, [Denis.
b .....; s * 21 mai 1873, (91 ans).

Anonyme, b * ; s * 31 juillet 1802.—*Charles*, b * 6 déc. 1803 ; m * 17 fév. 1829, à Flavie Rousseau, fille d'Antoine et Euphrosine Lambert, de * ; s * 7 oct. 1863.

Mariage, **1799** (29 janv.), St-Antoine-Tilly *.

V.—MARTINEAU, Jean-Bte., [Joseph-Marie IV.
b 1778 ; s * 3 juillet 1835.

AUBIN, Geneviève, [Joseph.
b.....; s * 12 avril 1847, (60 ans).

Joseph, b 27 nov. 1799, à St-Nicolas † ; m † 26 nov. 1822, à Madeleine Filteau, fille de Pierre et Madeleine Fréchette. de †.—*Marie-Geneviève*, b * 18 juillet 1801 ; 1° m * 6 fév. 1821, à Joseph (1) Roger, fils de Pierre et Marie-Charlotte Bergeron, de * ; 2° m * 22 nov. 1832, à Germain Masse, fils d'Augustin et de Louise Fortier, de *.—*Louis*, b * 29 oct. 1803 ; m * 1er mars 1824, à Angèle Laroche, fille de Charles et Thérèse Bergeron, de *.—*François-Xavier*, b * 7 sept. 1805 ; m † 28 nov. 1826, à Angélique Bélanger, fille de Jacques et Louise Huot, de †.—*Abraham*, b * 2 mars 1807 ; m * 4 fév. 1839, à Marie-Angèle Sévigny, fille de Jean-Bte. et Marguerite Bergeron, de *.—*Marcelline*, b † 29 mars 1808 ; m * 1er fév. 1831, à David (2) Laroche, fils de Charles et Thérèse Bergeron, de *.—*Jean-Baptiste*, b * 23 mars 1810 ; m * 5 fév. 1833, à Marcelline Moreau, fille de Joseph et Cécile Rousseau, de *.—*Janvier*, b * 2 janv. 1816 ; m * 27 août 1833, à Marie Masse, fille de Louis et Marie Demers, de *.—*Louis*, b * 9 fév. 1818 ; s * 18 juillet 1885.

(1) Joseph Roger, s * 26 mai 1831.
(2) David Laroche, s * 7 déc. 1883.

Mariage, **1800** (1er juillet), St-Charles, Mo.

IV.—MARTINEAU, Charles, [Pierre-Jos. III.
b....

NOUVAL, Pélagie, [François.
b....

Mariage, vers **1800**.

IV.—MARTINEAU, François, [Etienne III.
b 1766 ; s .....St-Esprit †.

LAPIERRE,————,
née et décédée †.

Une fille, née † vers 1802 ; m † 1821, à Jules Tessier, hôtelier ; s.....1880, St-Rémi.—*Une fille*, née † vers 1804 ; m †, à François Renaud, marchand.—*Une fille*, née † vers 1806 ; m †, à————Desroches, agriculteur.—*Une fille*, née † vers 1808 ; m †, à———Lévêque.—*François-Xavier*, né † 1811 ; m † ; réside dans Ontario.—*Joseph*, né † 1813 ; m † vers 1838 ; s.... Montréal, après 1882.

NOTE.—M. J. M. Martineau (VI) a fourni les notes sur cette famille.

IV.—MARTINEAU, Amable, [Etienne III.
b 1772 ; établi à St-Esprit.

.....

Mariage, **1801** (9 juin), St-Nicolas *.

IV.—MARTINEAU, Etienne, [Charles III.
b 1778. Réside à St-Antoine-Tilly †.

BOISVERT, Marie, veuve de Denis Aubin ;
b....; s † 1er nov. 1841, (79 ans).

Marie-Monique, b * 8 août 1802 ; s * 18 août 1803.—*Marie-Flavie*, b * 11 sept. 1805 ; m * 4 nov. 1823, à André (1) Bezeau, veuf de Théophile-Françoise-Elisabeth Bambridge ; s † 5 août 1887.—*Marcelline*, b * 14 juillet et s * 9 sept. 1811.

(1) André Bezeau, s † 25 fév. 1863.

Mariage, **1801** (17 nov.), St-Antoine-Tilly *.

IV.—MARTINEAU, Joseph, [Charles III.
b 1776 ; s * 14 fév. 1824.

MASSE, Thérèse, [Louis.
b....; s * 14 mars 1848, (70 ans, environ).

Thérèse, b * 5 juin 1803 ; s * 6 fév. 1824.—*Joseph*, b * 2 oct. 1804 ; 1° m à St-Nicolas †, 4 oct. 1825, à Julienne Aubin, fille de Denis et Marie Boisvert, de † ; 2° m * 18 janv. 1864, à Marie-Rosalie Rousseau, fille de Charles et Marguerite Bergeron, de St-Apollinaire ; 3° m * 22 nov. 1869, à Julie Legendre, veuve de Léon Noël, seigneur ; s * 22 mai 1877.—*François-Xavier*, b * 1er janv. 1806 ; s * 11 déc. 1823.—*Angélique*, b † 15 fév. et s * 8 mars 1807.—*Marie-Josephte-Julie*, b * 26 janv. 1808 ; m * 7 oct. 1828, à David Bergeron (1), fils de Jean-Bte. et Ursule Chaisné,

(1) Père et mère du Rév M. F. A. Bergeron, curé de Saint-Raymond, comté de Portneuf.

de * ; décédée à St-Raymond, 8 août 1886.—*Monique*, b * 2 mars 1809 ; s * 23 fév. 1888.—*Isaïe*, b * 21 janv. 1811 ; m * 4 nov. 1834, à Elisabeth Lambert, fille de Charles et Madeleine Houde, de * ; s * 2 déc. 1871.—*Magloire*, b * 6 juin 1812 ; s * 8 nov. 1850.—*Jean-Baptiste*, b * 3 juin 1814; s * 10 mai 1826.—*Jean-Bte-Elie*, b * 7 nov. 1815 ; m 20 avril 1841, à St-Roch de Québec, à Claire Charland, fille de Germain (1) et de Judith Demers, de St-Roch.—*Jean-Louis*, b * 10 oct. 1817 ; 1° m * 25 sept. 1848, à Rose-de-Lima Thompson, fille d'Alexandre et Rose Meligan, de Inverness ; 2° m à N.-D., Québec, 21 oct. 1858, à Marie-Félicité Campeau, veuve de Fabien Bois.—*Marie-Julienne*, b * 20 juillet 1819 ; m * 19 avril 1842, à François Sévigny, fils de Pierre et Geneviève Houde, de *.—*Marie-Elisabeth*, b * 10 juin 1821.

(1) A résidé à St-Nicolas, de juin 1809 à mai 1831, sur le lot No. 222, aujourd'hui la propriété de Louis Martineau (VII), fils de Louis et de Flavie Filteau.

MARTINEAU, Jean-Baptiste.

CANTIN, Marguerite.

Jean-Baptiste, b 22 août 1803, à St-Antoine-Tilly.

Mariage, **1803** (26 avril), St-Antoine-Tilly *.

V.—MARTINEAU, Louis, [Joseph-Marie IV.
b 1780 ; s * 11 déc. 1863.

GINGRAS, Josephte, [Charles.
b....; s * 4 nov. 1850, (77 ans, environ).

Monique, b * 26 mars 1804 ; m * 3 fév. 1824, à Julien Marchand, fils d'Augustin et Marie Daigle, de *; s * 16 mars 1868.—*Louis*, b * 21 nov. 1807 ; m * 18 fév. 1828, à Adélaïde Aubin, fille de Louis et Angélique Bergeron, de *; s * 8 nov. 1846.—*Marcelline*, b * 1er avril 1809 ; m * 15 juin 1830, à André Daigle, fils d'Ignace et Marie-Madeleine Côté, de *.—*Ambroise*, b *25 sept. 1810 ; s * 15 janv, 1869.—*Joseph*, b * 5 août 1812.—*Paul*, b * 19 mars 1814.—*Marie-Nathalie*, b * 16 nov. 1817 ; m * 10 août 1840, à Augustin Bibeau, fils d'Augustin et Angèle Côté, de *.

Mariage, **1803** (18 juillet), St-Nicolas.

IV.—MARTINEAU, Jean-Bte., [Charles III.
b 1780 ; s 7 mars 1815, à St-Antoine-Tilly *.

ROUSSEAU, Marie, [Denis.
b....; s * 30 nov. 1808, (24 ans).

Marie, b * 30 sept. 1805 ; m * 4 fév. 1823, à Jean-Bte. Dion, fils de Jean-Bte. et Félicité Matte, de *; s * 2 fév. 1828.—*Marie-Thérèse*, b * 19 juin 1807.

Mariage, **1803** (8 août), St-Antoine-Tilly *.

V.—MARTINEAU, Jean, [Jean-Bte. IV.
b 1782 ; s 30 oct. 1852, à Ste-Croix †.

HOUDE, Christine, [Augustin.
b....; s † 8 mars 1866, (84 ans).

Marguerite, b....; m † 14 oct. 1834, à Christophe Boisvert, fils de Guillaume et Angèle Boisvert, de †.—*Léon*, b †.—*Jean*, b * 20 mars 1808 ; m † 17 fév. 1833, à Sophie Bergeron, fille de François et Madeleine Langlois, de † ;

s † 7 mars 1888. — *Louis*, b † 1er avril 1810. — *Cécile*, b † 2 mars 1816 ; s † 15 oct. 1829. — *Joseph*, b * 14 mai 1819 ; s † 12 août 1874. — *Joseph Isaïe*, b † 13 avril 1821 ; m † 17 fév. 1852, à Elisabeth Couture, fille d'Olivier, dit Lamonde, et Scholastique Couture, de † ; s † 16 sept. 1886. — *Alexis*, b † 9 août 1824 ; s † 4 mai 1825.

Mariage, **1804** (13 fév.), l'Assomption *.

IV. MARTINEAU, Henri-Marie, [Etienne III.
b 1777 ; s * sept. 1860.

DESMARAIS, Scholastique, [Louis.
b 1777 ; s * 1863.

Israël, b * août 1805 ; m * 1828 ou 29, à Josephte Lapierre ; s vers 1838, St-Esprit. — *Gilbert*, b * oct. et s * 1806. — *Paul Gédéon*, b * 7 fév. 1809 ; m * 12 fév. 1828, à Elisabeth, fille de Jean-Louis Charbonneau et Thérèse Nadeau, de *; noyé en avril 1836, dans la Petite-Nation, affluent de l'Outaouais. — *François-Xavier*, b * sept. 1810 ; m * vers 1860, à Joséphine McMurray : s * mars 1885 ; n'a pas de postérité. — *Thomas*, b * 1812 ; m * vers 1834, à Célestine Turcot ; domicile : St-Gabriel, comté de Berthier. — *Marie-Marcelle* (1), b * 12 fév. 1815 ; m * 8 août 1834, à Charles Laurier ; s 10 mars 1848, St-Lin. — *Alexis-Jessé*, prêtre, né * 1er juin 1816 ; décédé à l'Hôtel-Dieu, Montréal, oct. 1884. Il a doté le collège de l'Assomption de $4,000.00, à condition qu'un élève de la famille Martineau y reçoive l'instruction gratuitement et à perpétuité.

(1) Mère de l'honorable Wilfrid Laurier, premier-ministre du Canada, juillet 1896.

—*Norbert*, b * janv. 1817 ; m * vers 1844 ou 45, à Eléonore Ethier ; s.... 1884, St-Esprit. — *Ulysse*, b * mars 1818 ; m * vers 1856, à Mathilde Cusson ; domicile : Lorette, Manitoba.—*Charles*, b * sept. 1820 ; s * 1820.

NOTE.—M. J. M. Martineau (VI) a fourni les notes sur cette famille.

Mariage, **1804** (1er juin), St-Nicolas *.

V.—MARTINEAU, David, [Louis-Jos. IV.
b 1781 ; s * 20 avril 1837. Mort de pleurésie et en pleine connaissance.

FORTIER, Marie-Pélagie, [Pierre-Basile.
b....; s * 12 sept. 1845.

Louis, b 4 déc. 1804, St-Antoine-Tilly †; m * 10 fév. 1834, à Marie-Flavie Filteau, fille d'Augustin et Marie-Josephte Croteau, de * ; s * 27 juin 1882.—*David*, b * 13 juillet 1806 ; m * 2 mars 1840, à Félicite Lambert, fille d'Ignace et Rosalie Drapeau, de * ; s * 11 fév. 1869.—*Marie Geneviève* (1), b * 23 nov. 1807 ; m * 28 juillet 1829, à Constant Filteau, fils d'Augustin et de Marie-Josephte Croteau ; s * 7 juillet 1832.—*Germain*, b * 6 août 1809 ; m * 6 août 1833, à Nathalie Baron, fille de François et Thérèse Moreau, de * ; décédé 3 janv. 1878, à Ste-Agathe de Lotbinière.—*Geneviève* (2), b * 16 mars 1811 ; m * 4 fév. 1833, à Michel (3) Lambert, fils d'Etienne et Marie-Louise Dubois, de * ; s 18 mars 1890, à St-Apollinaire,

(1) Entrée au registre comme étant la 12ème, tandis qu'elle n'est que la 11ème des 27 personnes mortes du choléra, en 1832, à St-Nicolas.

(2) Mariée Marie-Geneviève.

(3) Michel Lambert, s * 16 sept. 1867,

alors qu'elle demeurait chez son gendre, Ignace Rousseau. — *François-Xavier*, b * 9 avril 1813 ; m † 21 août 1838, à Anastasie Sévigny, fille de François et Catherine Noël, de †; s.... mai 1894, à St-Colomb de Sillery. — *Marcelline* (1), b* 23 nov. 1814 ; m * 6 août 1839, à Benjamin Filteau, fils d'Augustin et Marie-Josephte Croteau ; s * 13 déc. 1847. — *Marie-Esther* b * 2 mai 1817 ; m * 22 avril 1873, à Benjamin Filteau, son beau-frère ; s * 9 avril 1896. — *Pierre-Nolasque*, b * 31 janv. 1819 ; m * 25 août 1846, à Vénérande Simoneau (2), fille de Charles et Marie-Anne Brown, de St-Ferdinand d'Halifax ; s * 24 août 1876. — *François-Léonide*, b * 11 mars 1821 ; m * 24 juillet 1860, à Adélaïde Huot, dite St-Laurent, fille d'Isaïe et Adélaïde Dubois, de * ; s.... oct. 1895, à Alpena, Mich., E.-U. — *Marie-Victoire*, b † 16 avril et s * 29 sept. 1822. — *Placide*, (fille), b * 17 juillet et s * 25 août 1823. — *Rose-de-Lima*, b * 31 août 1824 ; m * 30 janv. 1844, à Isaïe (3) Rousseau, fils de Jean-Bte. et Clotilde Martineau, de *; s.... avant 1889, au Détroit. — *Lazare*, b * 18 janv. et s * 5 fév. 1829.

(1) Mère de l'auteur.

(2) Remariée vers 1890, à François Rousseau, veuf de Julie Fréchette.

(3) Avant d'aller au Détroit, où il est décédé le 26 sept. 1889, Isaïe Rousseau avait passé quelques années à Arthabaskaville.

Mariage, **1804** (20 août), St-Nicolas *.

V.—MARTINEAU, Louis, [Louis-Joseph IV.
b 1778 ; s *26 nov. 1850.

AUBIN, Marie-Geneviève, [Denis.
b....

M.-ESTHER VI. 39 ANS.
M.-ESTHER VI, 54 ANS
ROSE-DE-LIMA VI.
AM. ESTHER VI 73 ANS
LOUIS VI.
FRS-XAVIER VI, 1890.
FRANÇOIS-L. VI, 1890.
MARTINEAU

Louis, b * 3 et s * 15 sept. 1805.—*Marie-Anne*, b * 10 sept. 1806 ; 1° m * 1er août 1826, à Joseph Huard, fils de Jean- Bte. et Marie-Angèle Bergeron, de Ste-Croix ; 2° m * 23 juin 1842, à Pierre Boucher, fils de Joseph et Monique Mercier, de St-Roch de Québec.—*Louis*, b * 24 nov. 1808 ; s * 28 fév. 1809.—*Jean-Chrysostôme*, b * 28 janv. 1810 ; m * 3 oct. 1831, à Constance Dubois, fille de Louis et Ursule Faucher-Châteauver., de *; s * 15 sept. 1856 ; noyé.—*Marguerite* (1), b * 27 mars 1812 ; m * 13 août 1832, à Louis (2) Fréchette, fils d'Antoine et Euphrosine Gosselin, de * ; s....juillet 1853, à Lévis.—*Julienne*, b * 27 juillet 1814 ; m * 27 fév. 1832, à Isaïe Simoneau, fils de Pierre et Marie-Louise Huot, de *.—*Fortunat*, b * 2 juin 1816.—*Ubalde*, b * 4 juin 1818 ; 1° m * 8 janv. 1839, à Geneviève Demers, fille d'Abraham et Geneviève Carrier, de * ; 2° m * 15 juillet 1845, à Julie Royer, fille de Barthélemy et Geneviève Demers, de *.—*Marie-Marcelline*, b * 6 juillet et s * 10 août 1820.—*Rose*, b * 6 juillet 1820 ; m * 16 oct. 1839, à Moïse Demers, fils de Joseph-Marie et Véronique Plante, de *.—*Louis*, b * 12 mai 1822 ; m * 1er juin 1843, à Olive Gingras, fille de Charles et Catherine Lemieux, de *.—*Guillaume*, b * 26 juin 1824 ; s * 1er août 1841, noyé.—*Marcelline*, b * 7 juillet 1827 ; m * 24 oct. 1848, à Eusèbe Legendre, fils d'Abraham et Agathe St-Jean, de *.

(1) Mère de Louis Fréchette, poète, lauréat de l'Académie française.

(2) L. Fréchette, s 5 août 1882, Hochelaga.

Mariage, vers **1804**, l'Assomption.

IV.—MARTINEAU, Ambroise, [Etienne III.
b 1774 ; s....1870, Montréal †.

CADOTTE, Judith,
b....

Ambroise, né 1805, St-Esprit ‡; s † janv. 1877.—*André*, né ‡ 1807 ; m ‡ vers 1839 ou 40 ; décédé 1887 ; demeurait dans le comté de Russell ou Prescott, province d'Ontario. —*Judith*, née ‡ 1810 ; m.... à Joseph Cusson.—*Narcisse*, né ‡ 1812 ; 1° m ‡ vers 1835, à Rosalie Bérard ; 2° m † vers 1840, à Rosalie Jeannotte ; s mai 1885, Nominingue, comté de Labelle, province de Québec.—*Aurélie*, née ‡ 1814 ; m....à Antoine St-Jean.—*Ursule*, née ‡ 1816 ; m....à François Champagne.—*Sophie*, née ‡ 1820 ; m... à Alexis St-Amour.

NOTE.—M. J. M. Martineau (VI) a fourni les notes sur cette famille.

Mariage, **1808** (16 août), Ste-Croix *.

V.—MARTINEAU, Louis, [Jean-Bte. IV.
b 1784 ; s * 2 sept. 1808.

MAILLOUX (1), Marie-Louise, [Louis.
b....

(1) Se remarie à François Houde, dit Desruisseau, le 7 fév. 1809, à Ste-Croix.

MARTINEAU, Jean-Baptiste.
BOUCHER, Marie.
Clotilde, b 7 oct. 1810, à St-Antoine-Tilly.

Mariage, vers **1809**.

V.—MARTINEAU, Alexis, [Joseph-Marie IV.
b 1789 ; s 16 oct. 1838, à St-Antoine-Tilly *.

1° DEMERS, Marguerite, [Augustin.
b....; s * 7 oct. 1816.

Alexis, b * 4 sept. 1810 ; m * 26 oct. 1847, à Marie-Lucie Gingras, fille de Charles et Geneviève Laroche, de *.—*Flavie*, b * 15 oct. 1812 ; m * 14 fév. 1831, à Joseph Boucher, fils de Pierre et Marie Croteau, de *.

Mariage, 1817 (9 sept.) *.

2° CROTEAU, Flavie, [François.
b....; s * 10 mars 1835.

Louis, b * 1er oct. 1818 ; s * 13 mars 1820.—*Marie-Luce*, b * 28 déc. 1819 : m * 6 août 1839, à Louis Daigle, veuf de Marie-Louise Rousseau.—*Anastasie*, b....; m * 2 juin 1840, à Jean-Bte. Sévigny, veuf de Marie-des-Anges Lambert.—*Hermine*, b * 27 janv. 1823, m * 17 nov. 1840, à Joseph Marchand, veuf de Marguerite Boucher.—*Marie-Adélaïde*, b * 7 avril et s * 13 août 1825.—*Louis*, b * 17 août 1826.—*Marie-des-Neiges*, b * 24 nov. 1827 ; m * 4 août 1846, à Isaïe Rousseau, fils de Joseph et Elisabeth Dubois, de *.—*Rémi*, b * 9 sept. 1829 ; m * 22 oct. 1850, à Rosalie Daigle, fille d'Antoine et Marcelline Lamontagne, de *.—*Léon*, b * 9 avril 1831 ; m à Ste-Croix, 15

août 1850, à Esther Langlois, fille de Gabriel et de Louise Houde.—*Narcisse*, b * 14 mai 1833 ; m * 24 mai 1852, à Esther Gingras, fille de Joseph et Marie Sévigny, de *.—*Flavie*, b * 7 mars 1835.

Mariage, 1837 (8 mai), *.

3° GAUTHIER, Marie-Reine,
b . . . ; veuve de Charles Lambert.

Damase, b * 21 oct. 1837 ; m * 8 août 1854, à Angèle Delâge, veuve de François Croteau, de St-Apollinaire.

Mariage, **1809** (14 oct.), St-Nicolas *.

V.—MARTINEAU Jean-Bte., tonnelier, [Jean-Bte. IV.
b 1786 ; s * 18 avril 1870.

1° FRÉCHETTE, Clotilde, [Etienne.
b . . . .

Placide, b * 19 janv. 1811 ; m . . . à Zoé Veilleux, à Sillery ; s . . Pointe-aux-Trembles de Portneuf.—*Jean-Baptiste*, b * 20 sept. 1812 ; m . . à Québec, à Sophie Neault, fille de Louis et de Marguerite Barceleau, de Montréal ; s 9 oct. 1866, à Ottawa †.—*Eusèbe*, b * 5 fév. 1815 ; s * 19 janv. 1816.—*Victoire*, b * 9 juillet 1816 ; m * 16 juillet 1839, à Joseph Demers, veuf de Rosalie Martineau.—*Nathalie*, b * 9 sept. 1819 ; s * 27 mai 1820.—*Flavie*, b * 15 avril 1822 ; m † 2 oct. 1852, à Jean (1) McGee, veuf d'Adée Cinq-Mars.— *Firmin*, b * 6 mai 1824 ; s * 25 avril 1825.—*François-Xavier*, b * 8 janv. et s * 25 nov. 1826.

---

(1) Jean McGee, s † 11 sept. 1863, (52 ans).

Mariage, 1829 (25 fév.), St-Joseph-Lévis, (1).

2° COUTURE, Marguerite, [Augustin.
b....

Rose-de-Lima, b * 18 fév. 1830 ; m * 2 oct. 1849, à François Roberge, fils de François et Marguerite Plante, de * ; s * 21 fév. 1896.—*Mathias*, b * 17 juin et s * 21 juillet 1832. —*Rosalie*, b * 7 juin 1835 ; m * 18 juin 1861, à Louis Bidégarré, fils de François et de Scholastique Pepin, dite Lachance, de St-Roch de Québec.—*Edouard-Eugène*, b * 3 oct. 1837 ; 1° m † 31 août 1860, à Olive Groulx, fille de Frs-Xavier et d'Olive Lepine, de † ; 2° m † 11 juin 1866, à Julie-Christine Bourgeois, fille de Joseph et de Luce Leclaire, de † ; s † 26 déc. 1880.—*Joseph*, b * 16 janv. 1840 ; 1° m... à Justine Bidégarré, fille de François et de Scholastique Pepin-Lachance, de St-Roch de Québec ; 2° m... à Marie Marais.—*Guillaume*, b * 29 mars 1842 ; m... à Mathilde Aubertin.—*Marie-Aurélie*, b * 14 nov. 1844 ; m † 28 août 1871, à Joseph Landriau, fils d'Antoine et de Rose Bertrand ; décédée † 1er juillet 1877.—*Ustazade*, b * 5 avril 1846 ; m à Hull ‡, 23 nov. 1871, à Marguerite-Delima Leblanc, fille de Charles et de Marguerite Fournier, de ‡ Q.

(1) Date du contrat.—*Greffe de Louis Guay.*

MARTINEAU, Jean-Bte,
b....

POUQUEVILLE (1), Agathe,
b....

Agathe, b 24 juin 1812, à St-Nicolas.

(1) Dit Normand.

MARTINEAU, Jean-Bte.

HAMEL, Victoire.

Marcelline, b 26 fév. 1813, à Ste-Croix ; m... à Ambroise (1) Sévigny, dit Lafleur ; s 24 fév. 1873, à St-Antoine-Tilly †.

(1) Ambroise Sévigny, s † 7 mars 1884.

Mariage, **1812** (14 avril), St-Nicolas. *

IV.—MARTINEAU, Alexis, [Charles III.
b 1791 ; s 16 mars 1824, à St-Antoine-Tilly †.

DUBOIS, Marguerite, [Jean-Bte.
b....

Marcelline, b † 6 avril 1813 ; m † 11 janv. 1831, à Frs-Xavier Laroche, fils de Frs-Xav. et Marguerite Daigle, de Ste-Croix.—*Rosalie*, b † 14 juin 1814.—*François-Isaïe*, b † 21 juillet et s † 25 août 1815.—*Domitilde*, b † 25 août 1816.—*Angèle* b † 7 août 1818 ; m * 21 avril 1839, à Antoine Gosselin, fils d'Antoine et Marie Boucher, de *—*Jean-Bte*, b * 19 août 1821.—*Marie-Elisabeth*, b * 31 mars et s * 23 juillet 1823.

Mariage, **1812** (13 oct.), St-Nicolas.

V.—MARTINEAU (1), Ignace, [Jean-Bte IV.
b 1793.

DEMERS, Marie, [Jean-Bte.
b....

(1) Cultivateur à St-Michel-d'Yamaska avant 1828.

V.—MARTINEAU (1), Ruben, [Jean-Bte IV.
b 1798.

GOBIN, dite PETIT, Marguerite,
b....

Marie, b....; s 17 juillet 1823, à St-Nicolas.

(1) Communément appelé Urbain ; cultivateur à St-Michel-d'Yamaska avant 1828.

Mariage, **1822** (26 nov.), St-Nicolas †

VI.—MARTINEAU, Joseph, [Jean-Bte V.
b 1799 ; s 15 oct. 1866, St-Antoine-Tilly *.

FILTEAU, Madeleine, [Pierre IV.
b 1799 ; s * 10 janv. 1881.

Marie des-Anges, b * 16 août 1823 ; m * 29 mai 1851, à Edmond Demers, veuf d'Angèle Gingras.—*Joseph*, b * 4 août 1824 ; m * 14 nov. 1848, à Léocadie Martel, fille de Jacques et Marguerite Garneau, de *.—*François-Xavier*, b * 16 mai 1826.—*Marie-des-Neiges*, b * 12 juin 1827 ; s * 29 déc. 1845.—*Marie Elisa*, b * 19 janv. 1831 ; s *. 3 janv. 1846.—*Stanislas*, b * 7 janv. 1832 ; s * 20 avril 1834.—*Lazare*, b * 12 juillet 1833.—*François-Isaïe*, b † 22 sept. 1834 ; m * 11 janv. 1859, à Rose-de-Lima Fréchette, fille de Jean-Bte et Marguerite Masse, de *.— *Marie-Anastasie*, b * 26 mai 1836.— *Pierre-Trefflé*, b * 1er mars 1839 ; m * 9 fév. 1880, à Marie-Arthémise Lambert, fille de Firmin et Claire Dion, de *.

Mariage, **1823** (10 fév.), St-Antoine-Tilly *.

V.—MARTINEAU, Frs-Xav., [Jean-Bte IV.
b 1788.

FRÉCHETTE, Anastasie, [Denis.
b....

Placide, b * 24 fév. 1825 ; m * 12 fév. 1849, à Esther Laroche, fille de François et Marguerite Dubois, de *.—*Didace*, b * 25 juin et s * 27 juillet 1827.—*Marie-Anastasie*, b * 17 août 1828.—*Justine*, b * 10 fév. 1831 ; m * 27 fév. 1854, à Louis Bédard, fils de Louis et Marie Demers, de St-Flavien.—*Marie-Delphine*, b * 8 fév. 1835 ; s * 16 oct. 1837.— *Anonyme*... ; s * 23 oct. 1836.—*Anonyme*... ; s * 23 oct. 1836.—*Marie-Julie*, b * 28 et s * 31 oct. 1837.—*Damase*, b * 8 et s * 24 déc. 1838.—*Joseph*, b * 23 et s * 25 avril 1841.

Mariage, vers **1824**, l'Assomption.

V.—MARTINEAU, Jean-Bte, [Etienne IV.
b.... à St-Esprit.

CHICOINE, Victoire,
b....

NOTE.—M. J. M. Martineau (VI) a fourni les notes sur cette famille.

Mariage, **1824** (1er mars), St-Antoine-Tilly *.

VI.—MARTINEAU, Louis, [Jean-Bte V.
b 1803 ; s * 6 sept. 1880.

LAROCHE, Angèle, [Charles.
b....; s * 10 nov. 1874, (71 ans).

François-Romain, b * 10 avril 1825 ; s * 25 août 1835. —*Marie-Louise*, b * 5 mars 1828 ; m * 27 juillet 1852, à Léon Marion, fils de Joseph et Marguerite Demers, de *. —*Marie-Elisa*, b * 26 sept. 1830 ; s * 13 août 1831.—*Lazare*, b * 25 mai 1833 ; m * 20 août 1867, à Marie-Adéline Demers, fille de Michel et Flavie Demers, de *.—*Joseph*, b * 9 janvier 1836 ; 1° m * 21 juillet 1868, à Marie-Henriette-Antoinette Noël, fille de Frs-Xavier et Marcelline Sévigny-Lafleur, de * ; 2° m 16 juin 1873, St-Nicolas †, à Odile Garneau, veuve de Stanislas Fréchette, de †.—*Marie-Eloïse*, b * 16 janv. 1838 ; m * 22 janv. 1861, à Joseph Gingras, fils de Frs-Xavier et Félicité Rousseau, de *.—*Marie-Julie*, b * 8 mai 1840 ; m * 29 juillet 1862, à Théodore Couture, fils d'Olivier et Scholastique Couture, de Ste-Croix.—*Marie-Henriette*, b † 7 sept. 1843 ; m * 24 fév. 1868, à Frs-Xavier Demers, fils de Frs-Xavier et Flavie Demers, de *.

Mariage, **1825** (4 oct.), St-Nicolas †.

V.—MARTINEAU, Joseph, [Joseph IV.
b 1804 ; s 22 mai 1877, St-Antoine-Tilly *.

1° AUBIN, Julienne, [Denis.
b....; s * 15 mars 1861, (65 ans).

Mariage, 1864 (18 janv.), *.

2° ROUSSEAU, Marie-Rosalie, [Charles.
b....; s * 10 avril 1867, (39 ans).

Louis-Joseph-Albert, b * 16 juillet et s * 25 nov. 1865.

Mariage, 1869 (22 nov.), *.

3° LEGENDRE, Julie, veuve de Léon Noël, seigneur,
b....; s * 31 mars 1890, (74 ans).

Mariage, **1826** (28 nov.), St-Nicolas.

VI.—MARTINEAU, Frs-Xav., [Jean-Bte V.
b 1805 ; s 6 déc. 1886, St-Antoine-Tilly *.

BÉLANGER, Angélique, [Jacques.
b....; s * 20 oct. 1862, (68 ans).

Marie-des-Neiges, b * 13 sept. 1827 ; m * 29 oct. 1850, à Barthélemy Marchand, fils de Julien et Monique Martineau, de *.—*Lazare*, b * 10 nov. 1830 ; m * 26 juillet 1853, à Marie Marchand, fille de Julien et Monique Martineau, de *.—*Joseph*, b * 2 avril 1833 ; m * 17 avril 1855, à Philomène Noël, fille de Jean-Bte et Céleste Lambert, de *.—*Marie-Sophie*, b * 3 juin 1836 ; m * 11 fév. 1861, à Télesphore Noël, fils de Jean-Bte et Céleste Lambert, de *.

Mariage, **1828** (12 fév.), l'Assomption *.

V.—MARTINEAU, Paul-Gédéon, [Henri-Marie IV.
b 1809 ; noyé en avril 1836.

CHARBONNEAU, Elisabeth, [Jean-Louis.
b * août 1811 ; décédée en juillet 1865, Montréal †.

Henri-Néhémias, né 15 août 1829, à St-Lin @ ; m @ 1857, à Elmire Beaudoin ; décédé à Pembina, Dakota, 4 avril 1888 ; inhumé sur sa terre.—*Caroline*, née @, b 3 oct. 1831, St-Esprit ‡ ; m † 1852, à Francis Brazeau, de Montréal ; décédée en 1895, subitement.—*Jean-Baptiste*, né @, b ‡ 16 sept. 1833 ; m † 28 août 1855, à Philomène Rouillard, dite Prénoveau, fille de Jean et de Josephte Lapointe, de †.—*Joseph-Mathias*, b @ 24 oct. 1835 ; 1° m... avril 1855, St-Rémi (Napierville), à Elise, fille de Amable

Trudel et de Marguerite Péras ; 2° m 29 nov. 1864, N.-D. Ottawa, à Adélaïde, fille de Pierre Béïque et Adéline Demers, de Eardley, comté de Wright, ci-devant partie ouest du comté d'Ottawa.

NOTE.—M. J. M. Martineau (VI) a fourni les notes sur cette famille.

Mariage, **1828** (18 fév.), St-Antoine-Tilly *.

VI.—MARTINEAU, Louis, [Louis V.
b 1807 ; s * 8 nov. 1846.

AUBIN, Adélaïde, [Louis.
b....

Louis, b * 6 janv. 1830.—*Marie-Camille*, b * 21 sept. 1831; s * 18 mars 1836.—*Paul*, b * 21 oct. 1833.—*Marie-Elisabeth*, b * 21 sept. 1835.—*Elie*, b....; m 26 janv. 1860, à Ottawa, à Lucie Pilon, fille d'Antoine et de Claire Gagnon.—*Marie-Philomène*, b * 22 mai 1844 ; s * 17 juillet 1847.

Mariage, vers **1828**, St-Esprit *.

V.—MARTINEAU, Israël, [Henri IV.
b 1805 ; s * vers 1838.

LAPIERRE (1), Josephte,
b 1805 ; s * 1885.

Cléophas, b * 1830 ; m * vers 1863, à Louise Ethier.—*Nicolas*, b * 1832 ; m * 17 juin 1859, à Mélina Payette,

(1) Se remaria en deuxièmes noces, avec un nommé Labine, puis en troisièmes, avec.....

dite St-Amour, de *.—*Zéphirin*, b * 1834 ; m * 3 fév. 1862, à Euphémie Pelletier.—*Philippe*, b * 1836 ; noyé 1860 ; non-marié.—*Edmond*, b * 1837 ; m * vers 1872, à Joséphine Belarmin.

NOTE.—M. J. M. Martineau (VI) a fourni les notes sur cette famille.

Mariage, **1829** (17 fév.), St-Nicolas *.

V.—MARTINEAU, Charles, [Jean-Chs IV.
b 1803 ; s * 7 oct. 1863. N'a pas laissé de postérité.

ROUSSEAU, Flavie, [Antoine.
b * 1er mai 1811.

Mariage, **18**.... (.....), St-Colomb-Sillery.

VI.—MARTINEAU, Placide, [Jean-Bte V.
b 1811 ; s.... Pointe-aux-Trembles de Portneuf.

VEILLEUX, Zoé,
b....

Alphonse ?, b....—*Zoé*, b....; s....

Mariage, **1831** (3 oct.), St-Nicolas *.

VI.—MARTINEAU, Jean-Chrysostôme, [Louis V.
b 1810 ; s * 15 sept. 1856, noyé.

DUBOIS, Constance, [Louis,
b....

Joseph, b * 16 juillet 1832 ; m à St-Antoine-Tilly † 15 fév. 1859, à Philomène Chayer, fille de Joseph et Anne Cholette, de Québec.—*Isaïe*, b * 1er fév. 1835.—*Fortunat*, b * 7 avril 1837 ; m * 25 nov. 1868, à Léda Lecours, fille de David et Marie-Anne Demers, de *.—*Marie-Emélie*, b * 22 nov. 1839 ; m * 14 fév. 1865, à Frs-Xavier Gagnon, fils de Benjamin et Constance Gingras, de *.—*Louis*, b * 8 déc. 1841.—*Sara*, b * 18 juillet 1844 ; m * 14 juin 1862, à Cyrille Dumont, fils d'Abondance et Julie Tardif, de St-Ferdinand d'Halifax.—*Marie-Olive*, b * 4 avril 1847.—*Marie-Aurélie*, b * 10 juin 1849 ; m * 7 janv. 1867, à Eugène Fluet, fils d'Ignace et Thérèse Angers, de *.—*Marie-Euphémie*, b * 28 juillet 1852.—*Edmond*, b * 2 sept. 1856.

Mariage, **1833** (5 fév.), St-Antoine-Tilly *.

VI.—MARTINEAU, Jean-Bte, [Jean-Bte V.
b 1810. Réside à St-Apollinaire †.

MOREAU, Marcelline, [Joseph.
b....; s † 2 mai 1890.

Marie-Odile, b * 20 et s * 25 mai 1834.—*Marie-Elisabeth*, b * 5 mai 1835 ; m * 29 juillet 1856, à Elisée Noël, fils de Jean-Bte et Céleste Lambert, de *.—*Marie-Odile*, b * 23 avril 1837.—*Marie-des-Anges*, b * 5 mai 1839.—*Marie-Henriette*, b * 3 et s * 30 janv. 1841.—*Marie-Henriette*, b * 27 déc. 1841.—*Janvier*, b 13 nov. 1843, St-Nicolas.—*Lazare*, b * 12 janv. 1846.—*Rémi-Cléophas*, b * 14 mars 1848.—*Marie-Adéline*, b * 30 juin 1850 ; m † 11 nov. 1872 ? à Et. Pelletier.—*Marie-Almina*, b * 25 juin 1852.—*Marie-Théodora*, b * 18 juin 1854.

Mariage, **1833** (17 fév.), Ste-Croix *.

VI.—MARTINEAU, Jean, [Jean V.
b 1808 ; s * 7 mars 1888.

BERGERON, Sophie, [François.
b....; s * 11 janv. 1866.

Marie-Delima, b * 19 avril 1835 ; s * 31 août 1836.—*Joseph-Urbain*, b * 13 nov. 1836 ; s * 14 fév. 1838.—*Marie-Henriette*, b * 15 fév. 1842 ; m * 8 janv. 1867, à Pierre-Narcisse Giguère, fils de Pierre et Marie Lepan, de * ; s 7 juillet 1883, St-Nicolas.—*Marie-Clara-Cédulie*, b * 30 juillet 1844 ; m * 13 juillet 1874, à Elie Houde, fils de Placide et Rosalie Houde, de *.—*Jean-Clément*, b * 15 mai 1846 ; s * 7 avril 1871.—*Louis-Napoléon*, b * 20 nov. 1847 ; m * 21 avril 1879, à Marie-Léa Hébert, fille de Joseph et Cécile Blouin, de *.—*Marie-Joséphine*, b * 16 sept. 1852.

Mariage, **1833** (6 août), St-Nicolas *.

VI.—MARTINEAU, Germain, fergeron, [David V.
b 1809 ; décédé 3 janv. 1878, à Ste-Agathe † de Lotbinière, où il était allé s'établir après 1867. Il avait perdu un œil quelques années auparavant. A Saint-Nicolas, il résidait sur le lot n° 226, cadastre de 1877.

BARON, Nathalie, [François.
b....; s †....vers 1892.

Rose, b * 30 juillet 1834 ; m †....—*Marie-Adelphine*, b * 12 sept. 1835 ; m †, à Joseph Beaurivage.—*Louis*, b * 25 mars 1838 ; m † 7 janv. 1873, à Emélie Boutin, fille de François et Anastasie Bussière.—*Marie-Eulalie*, b * 18 sept. 1840.—*Germain*, b * 7 oct. 1842 ; m * 1er août 1865,

à Rose-de-Lima Dupéré, fille d'Etienne et Marie Genest-Labarre, de *.—*Lazare*, b * 30 avril 1845 ; 1° m * 3 juillet 1866, à Adéline Laisné-Laliberté, fille de Benjamin et Christine Taillon, de * (lot n° 224) ; 2° m * 31 janv. 1888, à Marie Carrier, fille de Charles et Marguerite Demers, de *.—*François-Xavier*, b * 6 juin 1847 ; 1° m * 6 fév. 1872, à Isabelle Laisné-Laliberté, fille de Benjamin et Christine Taillon ; 2° m †, à Marie-Anne Camden, fille de John et de Marie Carrier ; 3° m.... 28 nov. 1893, à Amanda Roy, fille d'Etienne et Caroline Demers.—*Marie-Adéline*, b * 14 avril 1850 ; m....—*Marie-Pétronille*, b * 4 août 1853 ; s †....—*Louis-Philéas*, b * 8 avril 1856 ; m 28 janv. 1885, Lawrence, Mass., Etats-Unis, à Anne Houle, fille de Joseph et Olive Prince.

Mariage, **1833** (27 août), St-Antoine-Tilly *.

VI.—MARTINEAU, Janvier, [Jean-Bte V.
b 1816. Réside à St-Apollinaire †.

MASSE, Marie, [Louis.
b....

Marie-Esther, b * 14 janv. 1836.—*Lazare*, b * 28 mai 1838 ; m * 22 juillet 1856, à Marie Legendre, fille de Frs-Xavier et Marguerite Côté, de *.—*Louis-Praxède*, b * 27 janv. et s * 11 juillet 1840.—*Pierre*, b * 17 mars 1842.—*Damase*, b * 10 août 1843 ; m † 3 oct. 1865, à Emélie Chauret.—*Joseph*, b * 2 juin et s * 31 juillet 1846.—*Marie-Philomène*, b * 7 juillet 1847.—*Marie-Clarisse*, b * 14 sept. 1848 ; s * 2 sept. 1849.—*Marie-Elisa*, b * 2 et s * 3 avril 1850.—*Louis-Ferdinand*, b * 24 août 1851.—*Marie-Angélique*, b * 2 août 1854.—*Georges*, b * 11 juillet et s * 24 sept. 1856,

Mariage, **1834** (10 fév.), St-Nicolas *.

VI.—MARTINEAU, Louis, [David V.
b 1804 s * 27 juin 1882. Résidait sur le lot n° 222. (Voir l'historique de ce lot à la fin de ce livre). Il a demeuré chez son beau-père, Augustin Filteau, sur le lot n° 212, depuis l'époque de son mariage jusqu'au mois de mai 1843.

FILTEAU, Marie-Flavie, [Augustin V.
b 1809 ; s * 15 nov 1884.

Marie-Flavie, b * 4 mars 1835 ; s * 2 déc. 1839.—*Marie-Philomène*, b * 13 oct. 1836 ; s * 15 déc. 1839.—*Marie-Clémentine*, b * 20 fév. 1839 ; m * 22 nov. 1881, à Benjamin Fréchette, veuf de Flavie Loignon.—*Sophie-Eulalie*, b * 9 avril 1840. Sœur, dite St-Paul, chez les Sœurs-Grises de la Croix, à Ottawa † ; devenue aveugle en 1877 ; s 29 déc. 1884, au cimetière N.-D. †, après 17 ans, 5 mois et 22 jours en religion.—*Joseph-Isaïe*, b * 17 juillet 1841 ; m * 9 janv. 1866, à Marie-des-Anges Grégoire, fille de Louis et Emélie Fréchette, de *.—*Marie-Adéline*, b * 18 oct. 1842 ; m * 13 janv. 1863, à Benjamin Pâquet, fils de François-Xavier (appelé communément Olivier) et Marie-Adéline Demers, de *.—*Fortunat*, b * 3 janv. 1845 ; m * 26 nov. 1872, à Joséphine Lambert, fille de Michel et Geneviève Martineau, de *.—*Flavie*, b * 1er et s * 18 juillet 1846.—*Virginie*, b * 2 sept. et s * 23 oct. 1847.—*Louis*, b * 22 août 1849 ; s * 16 avril 1850.—*Louis*, b * 22 août 1849 ; s * 16 avril 1850.—*Louis*, b * 22 déc. 1850 ; m * 26 janv. 1885, à Virginie Rousseau, fille de Julien et Nathalie Fréchette, de *.—*Marie-Philomène*, b * 22 déc. 1850 ; s * 9 janv. 1851.—*François-Norbert*, b * 8 juin 1852. Employé à la correspondance et à la comptabilité au bu-

reau de poste de Québec, depuis le 1er février 1892 ; antérieurement à cette date, comptable dans diverses maisons de commerce de la même ville.

Mariage, **1834** (4 nov.), St-Antoine-Tilly *.

V.—MARTINEAU, Isaïe, [Joseph IV.
b 1811 ; s * 2 déc. 1871.

1° LAMBERT, Elisabeth, [Charles.
b....; s * 28 sept. 1846.

Marie-Elisabeth, b * 11 oct. 1835 ; m * 18 janv. 1853, à Rémi Boucher, fils de Charles et Marie Bélanger, de * ; s * 6 sept. 1865.—*Marie-Adéline*, b * 24 avril 1837.—*Marie-Sara*, b * 27 oct. 1838 ; m * 18 oct. 1864, à Honoré Bergeron, veuf de Marie Marchand, de St-Apollinaire. — *Marie-Victoire*, b * 30 juillet 1840 ; m * 9 nov. 1858, à Isaïe (1) Boucher, fils de François et Céleste Langlois, de *.—*Marie-Joséphine*, b * 12 mai 1842.—*Marie-Odile*, b * 26 mars 1844.—*Joseph-Télesphore*, b * 18 déc. 1845.

Mariage, 1848 (15 fév.) *.

2° MARCHAND, Elisa, [Louis.

Joseph-Télesphore, b * 3 déc. 1848.—*Marie-Célina*, b * 11 sept. 1850.— *Isaïe-Théodore*, b * 15 août 1852.— *Marie-Henriette*, b * 31 juillet 1853.—*Marie-Virginie*, b * 2 nov. 1855.—*Marie-Emélie*, b * 11 nov. 1857 ; s * 29 avril 1859. —*Marie-Rose-Delvina*, b * 14 mai 1860.— *Marie-Delphine-Arthémise*, b * 5 janv. 1863.

---

(1) Isaïe Boucher, s * 29 oct. 1867.

Mariage, vers **1834**, l'Assomption *.

V.—MARTINEAU, Thomas, [Henri-Marie IV.
b 1812 ; demeure à St-Gabriel (Berthier) †.

TURCOT, Célestine,
b * vers 1805.

Octavie, b vers 1836 ; m.... à Léon Turcot.—*Wilfrid*, b vers 1838 ; m † 8 oct. 1870, à Amélie Biette ? (Buot) ; noyé 8 juin 1876.—*Esdras*, né 1838 ; m † 1874, à Herminie Enaud.—*Henri*, b 1841 ; m † 1872, à Célina Clermont.—*Cléophas*, b....New Glasgow, vers 1845 ; m 1882, à Dalma Beausoleil, St-Félix de Valois ‡.—*Marcelle*, b ‡ vers 1848.

NOTE.—M. J. M. Martineau (VI) a fourni les notes sur cette famille.

Mariage, vers **1835**, St-Esprit *.

V.—MARTINEAU (1), Narcisse, [Ambroise IV.
né * 1812 ; s mai 1885, Nominingue (73 ans).

1° BÉRARD, Rosalie,
b....

Un fils, né et s *.—*Un fils*, né et s *.

Mariage, vers 1840 (.....), Montréal †

2° JEANNOTTE, Rosalie,
b 1812.

(1) Il fut chargé des travaux de l'église catholique de Roxton-Falls, P. Q. ; marguillier en charge de la même paroisse. Il était instruit.

Mélina, née † 1841 ; s †, très jeune.—*Herminie*, née † 1843 ; s † très jeune.—*Narcisse*, né † 1845 ; s † très jeune. —*Marcel*, né † 1847 ; ordonné prêtre 1871 ; Jésuite, en 1875 ; fondateur de la colonie de Nominingue.—*Vital*, né † 23 janv. 1848 ; m † 28 nov. 1871, à Herminie Payette, dite St-Amour ; maître de poste à Nominingue ; 1890, cultivateur et marchand.—*Cyprien*, né 1851, à Roxton-Falls, P. Q. § ; s § 1853.—*Félix*, né § 1853. – *Charles*, né § 1857 ; 1° m † 1879, à Julie Roy ; 2° m † 1883, à Joséphine Vézina.

NOTE.—M. J. M. Martineau (VI) a fourni les notes sur cette famille.

Mariage, **1838** (21 août), St-Antoine-Tilly.

VI.—MARTINEAU, Frs-Xav., [David V.
b 1813 ; s....mai 1894, St-Colomb de Sillery †, où il résidait depuis longtemps.

SÉVIGNY, Anastasie, [François.
b....; s † quelques années avant son mari.

Marie-Aurélie, b 17 mai 1841, à St-Nicolas *.—*Marie-Julie-Philomène*, b * 26 mars 1844 ; m.... à Joseph Beck, (1).—*Napoléon*, b * 1er oct. 1845.—*François-Odule*, b * 1er oct. 1845.—*Marie-Archange*, b....—*Louis-Napoléon*, b.... —*Louis-William*, b....—*David-Arthur*, b....

(1) Joseph Beck réside sur le lot n° 25, 4e Rang, Emberton, comté de Compton, province de Québec.

Mariage, vers **1839**.

V.—MARTINEAU, André, [Antoine IV.
b 1807 ; demeure dans le comté de Russell ou de Prescott, Ontario.

. . . . . .

NOTE.— M. J. M. Martineau (VI) a fourni les notes sur cette famille.

V.—MARTINEAU, Frs-Xav., [François IV.
b 1811 ; réside dans Ontario.

. . . . . .

Mariage, vers **1839**, St-Esprit †.

V.—MARTINEAU, Joseph, [François IV.
né † 1813 ; s.... Montréal *, après 1882.

BRUNET,————,
né † 1816.

Ludger, né † vers 1840 ; 1° m vers 1859, St-Rémi (Napierville), à Honorine, fille du notaire Métras et d'Euphémie Tessier ; 2° m * depuis 1882, à Luména Desroches.

NOTE.—M. J. M. Martineau (VI) a fourni les notes sur cette famille.

Mariage, **1839** (8 janv.), St-Nicolas *.

VI.—MARTINEAU, Ubalde, [Louis V.
b 1818.

1° DEMERS, Geneviève, [Abraham.
b....

Joseph, b * 26 janv. 1840.—*Télesphore*, b * 19 déc. 1841 ; s * 14 mai 1842.—*Télesphore*, b * 2 mai 1843.—*Marie-Pétronille*, b * 9 juin 1844 ; m * 24 nov. 1864, à Pierre Desrochers, fils de Dominique et Marguerite Demers, de *.

Mariage, 1845 (15 juillet), *

2° ROYER, Julie, [Barthélemy.
b....

Guillaume, b * 7 nov. 1846.—*Georges*, b * 19 avril 1848.—*Eléonore*, b * 21 mars 1850 ; s * 17 avril 1855.—*Louis*, b * 7 mars 1852.—*Elzéar*, b * 25 mars 1854.

Mariage, **1839** (4 fév.), St-Antoine-Tilly *.

VI.—MARTINEAU, Abraham, [Jean-Bte V.
b 1807 ; s * 16 mai 1876.

SÉVIGNY, Marie-Angèle, [Jean-Bte.
b....

Mariage, **1840** (2 mars), St-Nicolas *.

VI.—MARTINEAU, David, [David V.
b 1806 ; s * 11 fév. 1869. Décédé subitement chez son frère Louis (lot n° 222), dans la nuit qui suivit sa confession préparatoire à la communion du lendemain, à l'occasion des Quarantes-Heures. Il est le dernier qui occupa la terre (lots nos 306, 307 et 308) de la famille Martineau, à Saint-Nicolas.

LAMBERT, Félicite, [Ignace.
b....

Marie-Eulalie, b * 25 déc. 1840.—*Clémentine*, b 28 fév. 1842, à St-Antoine-Tilly ; m * 7 sept. 1869, à Pierre (1) Le Houx, fils de Pierre et Théotiste Côté, de St-Laurent, Ile d'Orléans. —*David-Joseph*, b * 13 juin et s * 16 sept. 1843.—*David-Joseph-Emilien*, b * 18 août 1844 ; m * 11 nov. 1878, à Victoire Desrochers, fille de Dominique et Marguerite Demers, de *.—*Marie-Aurélie*, b * 15 mars 1847.—*Charles-Victor*, b * 24 mars 1849 ; m * 22 juillet 1873, à Philomène Patry, fille de Léon et Marie Couture, de St-Sylvestre.—*Marie* (2), b * 23 mai 1850 ; 1° m * 29 août 1870, à Benjamin Filteau, fils de Benjamin et Marcelline Martineau, de * ; 2° m * 10 nov. 1879, à Eugène-Augustin Gosselin, fils de Benjamin et Marie Bourassa, de *.—*Benjamin*, b * 23 fév. 1852.

(1) Pierre Le Houx, s * 20 octobre 1880.

(2) Mariée à Benjamin Filteau, sous le nom de Malvina qu'elle portait communément.

Mariage, **1841** (20 avril), St-Roch *, Q.

V.—MARTINEAU, Jean-Bte-Elie, [Joseph IV.
b 1815. Marchand de bois.

CHARLAND, Claire, [Germain.
b....; s * 29 oct. 1877 (56 ans).

Marie-Emélie, b * 10 et s * 18 juillet 1842.—*Marie-Odile*, b 25 juin, N.-D. Québec †, et s * 3 juillet 1843.—*Jean-Baptiste Elie*, b † 10 sept. 1844 ; m * 6 fév. 1865, à Marie-Rosalie Bernier, fille de Grégoire et Marguerite Guimond, de *.—*Marie-Elisabeth-Georgiana*, b † 25 mars 1847. *Joseph-Alfred*, b * 5 sept. 1848 ; m * 20 août 1888, à Marie-Adèle Chabot, fille de Louis et Marie-Anne Leroux, de St-

Charles.—*Marie-Georgiana*, b * 21 déc. 1850 ; 1° m * 8 janv. 1868, à Louis Fontaine, marchand, fils de Jean-Bte et Marcelline Blanchette, de * (Louis Fontaine a été inhumé * le 3 déc. 1878, à l'âge de 33 ans) ; 2° m à N.-D. des Anges (Hôpital-Général, Q.), 18 janv. 1886, à David-Charles Morency, ingénieur civil, veuf de Rose-de-Lima Tanguay, de N.-D. de Lévis ‡.— *Louis Georges*, b * 23 nov. 1852 ; s * 31 juillet 1853.--*Louis-Georges-Odilon*, b * 17 avril 1854.—*Oliva-Pierre-Ovide*, b * 28 juillet 1856.—*Marie-Delphine Eliza*, b * 21 mai 1858.—*Marie Rosalie Malvina*, b * 13 et s * 25 juin 1860.- *Ovide Louis-Oliva*, b * 4 et s * 19 août 1861.—*Hubert Arthur-Télesphore*, b * 18 déc. 1862 ; m ‡ 6 fév. 1893, à Marie-Corinne Morency, fille de David-Charles et de défunte Rose-de-Lima Tanguay, de ‡.—*Marie Louise-Ezéphire*, b * 23 avril 1865 ; s * 13 juin 1866.

NOTE.—M. Georges-Elie Martineau (VII) a fourni les notes sur cette famille.

Mariage, **1843** (1 juin), St-Nicolas *.

VI.—MARTINEAU, Louis, [Louis V.
b 1822.

GINGRAS, Olive, [Charles.
b....

Marie-Adéline, b * 4 août 1844 ; m * 8 août 1865, à Joseph Lemelin, fils d'André et Elisabeth Nadeau, de St-Romuald.—*Marie-Adelaïde*, b * 8 nov. 1846.—*Sara*, b * 29 oct. 1849.—*Eléonore*, b * 11 fév. 1851.— *Aurélie*, b * 20 janv. 1853 ; m.... à Pierre-Alfred Martineau, fils de Pierre et Vénérande Simoneau, de *.—*Louis-Eugène*, b * 27 avril 1855 ; m 23 oct. 1882, St-Antoine-Tilly †, à Marie-

Léontine-Attala Bertrand, fille de François et Félicité Langlois, de ‡.—*Georges-Philéas*, b * 7 fév. 1857 ; m * 1er sept. 1879, à Marie-Aurélie Martineau, fille de Pierre et Vénérande Simoneau, de *.—*Fortunat*, b * 30 sept. 1859. —*Marie-Zélia*, b * 12 fév. 1862. —*Joseph-Alcide*, b * 18 nov. 1864 ; s * 2 sept. 1865.—*Marie-Anne*, b * 12 déc. 1869.

Mariage, vers **1844**, l'Assomption ‡.

V.—MARTINEAU, Norbert, [Henri-Marie IV.
b 1817 ; s.... 1884, à St-Esprit *.
ETHIER, Eléonore,
b ‡ 1817 ; vivante en 1890.

Vitaline, née * 1846 ; m *, à Zéphirin Bédard.—*Eléonore*, née * 1848 ; m * à ——— Richard.— *Marguerite*, née * 1849 ; m *, à ——— Sévigny.— *Joséphine*, née * 1849 ; m *, à ——— Mallette.—*Norbert*, né * 12 juillet 1851 ; m ‡ 4 nov. 1873, à Marie-Mathilde Chaput.—*Joseph*, né * 1853 ; demeure au Lac Supérieur †.—*Napoléon*, né * 1855 ; demeure au †.— *Une fille.* — *Une fille.*— *Zéphirin*, né * 1864 ; m * 1884, à ——— Raymond ; a succédé à son père sur la terre paternelle située à un quart de lieue de l'église de St-Esprit, et au nord de la rivière.

NOTE.—M. J. M. Martineau (VI) a fourni les notes sur cette famille.

Mariage, **1846** (25 août), St-Nicolas *.

VI.—MARTINEAU, Pierre-Nolasque, [David V.
b 1819 ; s * 24 août 1876. Mort des suites d'un coup de hache qu'un compagnon de travail lui a donné accidentellement sur le genou, dans les chantiers de St-Colomb de Sillery.

SIMONEAU, Vénérande, [Charles.
b.... Remariée avant 1890, à François Rousseau, veuf de Julie Fréchette.

Marie-Flavie, b * 19 avril 1849.— *Pierre-Alfred*, b * 30 août 1851 ; m.... à Aurélie Martineau, fille de Louis et Olive Gingras.—*Benjamin*, b * 7 nov. 1853 ; m * 26 avril 1880, à Marie Fluet, fille d'Ignace et Marie-Thérèse Angers, de *.—*Anonyme*, b * et s * 9 mai 1856.—*Marie-Malvina*, b * 8 mai 1856 ; m * 23 fév. 1881, à Ludger Moffette, fils de Constant et Marie Bédard, de St-Ferdinand d'Halifax.—*Marie-Aurélie*, b * 14 mai 1858 ; m * 1er sept. 1879, à Georges-Philéas Martineau, fils de Louis et Olive Gingras.— *Marie Caroline*, b * 12 août 1860 ; m * 29 janv. 1883, à Odina Côté (décédé à St-Augustin † 1890), fils de Louis et Séraphie Côté, de †.—*Pierre-Alphonse*, b * 26 mai 1863.—*Joseph-Octave-Gélinas*, b * 8 juillet 1866.— *Marie Odélie*, b * 14 sept. 1868.— *François-Xavier-Adhémar*, b * 13 nov. 1870.

MARTINEAU, Jean-Bte,
b....

GARNEAU, Archange,
b....

Télesphore, b 25 janv. 1848, St-Nicolas †.— *François-Xavier*, b † 23 avril 1849.

Mariage, **1847** (26 oct.), St-Antoine-Tilly *.

VI.—MARTINEAU, Alexis, [Alexis V.
b 1810. Réside à St-Apollinaire.

GINGRAS, Marie-Lucie, [Charles.
b....

Marie-Philomène, b * 9 août 1848.— *Marie-Malvina*, b * 23 oct. 1849.—*Isaïe-Barthélemy*, b * 24 juin 1852.—*Pierre-Alexis*, b * 29 juin 1854.—*Joseph-Albert*, b * 1er avril 1856 ; m * 12 janv. 1886, à Salomé Martineau, fille de Lazare et Marie-Adéline Demers, de *.

Mariage, **1848** (25 sept.), St-Antoine-Tilly *.

V.—MARTINEAU, Jean-Louis, [Joseph IV.
b 1817. Ci-devant de Québec ; aujourd'hui domicilié à St-Raymond de Portneuf.

1° THOMPSON, Rose-de-Lima, [Alexandre.
b....; s * 12 juin 1854.

Louis-Joseph-Théodore, b 1850 ; s * 22 oct. 1852.—*Charles-Magloire Omer*, b 1852 ; m * 17 janv. 1882, à Henriette-Adrienne, fille de Léon Noël, seigneur, et Julie Legendre, de * ; s * 23 nov. 1895.—*François-Xavier Isaïe-Colbert*, b 1853 ; s * 30 oct. 1853.

Mariage, 1858 (21 oct.), N.-D., Québec.

2° CAMPEAU, *Marie-Félicite*, veuve de Fabien Bois ;
b....

Marie-Louis-Emile, b 1860 ; s * 27 mai 1860. – *Marie-Louise*, b 1862 ; s * 6 août 1862.— *Marie-Charles Albert*, b 1863 ; s * 19 juillet 1863.— *Marie-Joséphine-Céline-Célina*, b 1865 ; s * 2 juillet 1865.—*Marie-Georges-Alfred*, b 1869 ; s * 9 juillet 1870, (15 mois).—*Marie-Louise-Corinne*, b 1870 ; s * 3 juillet 1870, (2 mois).

Mariage, **1848** (14 nov.), St-Antoine-Tilly *.

VII.—MARTINEAU, Joseph, [Joseph VI.
b 1824.

MARTEL, Léocadie, [Jacques.
b....

Rémi-Barthélemy, b * 19 août 1849.—*Marie-Sara*, b * 11 avril 1851.—*Marie-des-Anges*, b * 21 janv. 1853.—*Marie-Philomène*, b * 6 sept. 1854 ; s * 27 nov. 1855.—*Isaïe*, b * 21 août 1856.

Mariage, **1849** (.....), Québec.

VI.—MARTINEAU, Jean-Bte, [Jean-Bte. V.
b 1812 ; s 9 oct. 1866, Ottawa *.

NEAULT, Sophie, [Louis.
b.... à Montréal.

Alphonse, b * 31 août 1850. – *Marie Rose-de-Lima*, b * 2 juin 1852 ; m * 15 janv. 1872, à Joseph Gagnon.—*Sophie-Eugénie* (1), b * 23 juin 1854 ; m 4 août 1874, à Joseph Bétourney, à St-Jean-Baptiste d'Ottawa.—*Jean-Baptiste*, b * 24 juin 1859. – *Louis-Joseph-Lucien*, b * 29 oct. 1860.

(1) Porte communément le nom de *Virginie*.

Nariage, **1849** (12 fév.), St-Antoine-Tilly.

VI.—MARTINEAU, Placide, [Frs-Xav. V.
b 1825.

LAROCHE, Esther, [François.
b....

Mariage, **1850** (15 août), Ste-Croix.

VI.—MARTINEAU, Léon, [Alexis V.
b 1831. Réside à St-Apollinaire.

LANGLOIS, Esther, [Gabriel.
b....

Louis, b 16 mars 1852, à St-Antoine-Tilly * ; s * 31 mars 1856.—*Napoléon*, b * 22 oct. 1853.—*Pierre-Célestin*, b * 14 juin 1855 ; s * 18 mars 1856.—*Pierre-Célestin*, b * 31 janv. 1857.

Mariage, **1850** (22 oct.), St-Antoine-Tilly *.

VI.—MARTINEAU, Rémi, [Alexis V.
b 1829.

DAIGLE, Rosalie, [Antoine.
b....

Marie-Adéline, b * 25 sept. 1851.—*Marie-Adelaïde*, b * 24 sept. 1853.—*Adèle*, b * 12 et s * 25 août 1855.—*Marie-Adèle*, b * 14 oct. 1856.

Mariage, **1852** (17 fév.), Ste-Croix *.

VI.—MARTINEAU, Jos.-Isaïe, [Jean V.
b 1821 ; s * 16 sept. 1886.

COUTURE, Elisabeth, [Olivier.
b....

Isaïe, b * 14 juin 1858 ; m * 17 juillet 1883, à Henriette Bergeron, fille de Lazare et Odile St-Hilaire, de *.—*Marie-Arthémise*, b * 8 sept. 1859 ; m * 5 fév. 1883, à Philéas Moreau, fils de Louis et Philomène Legendre, de St-Apollinaire.— *Joseph-Napoléon*, b * 23 oct. 1862 ; m * 8 mars 1886, à Elise Mailloux, fille de Télesphore et Esther Lali-

berté, de *.—*Joseph-Alphonse*, b * 24 déc. 1864 ; m * 26 nov. 1888, à Pomméla Kérouac, fille de Cléophas et Louise-Hermine Thibault, de *.

Mariage, **1852** (25 mai), St-Antoine-Tilly.

VI.—MARTINEAU, Narcisse, [Alexis V.
b 1833.

GINGRAS, Esther, [Joseph.
b....

Mariage, **1853** (26 juillet), St-Antoine-Tilly *.

VII.—MARTINEAU, Lazare, [Frs-Xav. VI.
b 1830.

MARCHAND, Marie, [Julien.
b....

Joseph, b * 30 sept. 1854.—*Ferdinand-Dosithé*, b * 6 juillet 1856.—*Marie-Philomène*, b * 10 oct. 1858.—*Israël*, b * 30 sept. 1860.—*Marie-Victoria*, b * 18 avril 1862.—*Anonyme*,....s * 9 avril 1864.—*François-Xavier*, b * 26 déc. 1865.

Mariage, **1854** (8 août), St-Antoine-Tilly.

VI.—MARTINEAU, Damase, [Alexis V.
b 1837. Réside à St-Apollinaire.

DELAGE, Angèle, veuve de Frs-Xav. Croteau ;
b....

Mariage, **1855** (... avril), St-Rémi *.

VI.—MARTINEAU, Jos.-Mathias, [Paul-Gédéon V.
b 1835 ; maître de poste à Arnaud, Manitoba (1896).

1° TRUDEL, Elise, [Amable.
b * mai 1840 ; s mai 1864, Ottawa ‡, 24 ans.

Louis-Eugène, né 29 et b 30 juin 1856, à Montréal †; s † mai 1857.

Mariage, 1864 (29 nov.) ‡.

2° BÉÏQUE, Adélaïde, [Pierre.
b....

Louis-Eugène, né 11 déc. 1865, Eardley ; b janv. 1866, Hull ; s avril 1867, au Détroit §. - *Georges-Joseph-Mathias*, né § 18 janv. 1869 ; b le même mois à l'église catholique française.

NOTE.—Les notes sur cette famille ont été fournies par le père.

Mariage, **1855** (17 avril), St-Antoine-Tilly *.

VII.—MARTINEAU, Joseph, [Frs-Xav. VI.
b 1833.

NOEL, Philomène, [Jean-Bte.
b....

Françoise-Céléda, b * 8 mars 1857.—*Joseph-Théodore*, b * 13 fév. 1859 ; m à St-Nicolas †, 24 sept. 1883, à Marie Fréchette, fille d'Olivier et Marie Filteau, de †. - *Marie-Aubéline*, b * 16 déc. 1865 ; s * 11 janv. 1866.—*Marie-Emma*, b * 18 déc. 1866.—*Marie-Anne*, b * 4 juillet 1869.—*Joseph-Alfred-Philéas*, b * 21 nov. 1871.— *Joseph-Léonidas*, b * 27 juillet 1876.—*Céléda*, b * 24 fév. 1879.

Mariage, **1855** (28 août) Montréal ‡.

VI.—MARTINEAU, Jean-Bte, [Paul-Gédéon V.
b 1833. Domicile : Clarence, comté de Russell, Ontario.

ROUILLARD, dite PRÉNOVEAU, Philomène, [Jean.
b 1836.

Victoria, née ‡ 1856 ; s ‡, jeune.— *Paul-Gédéon*, né ‡ avril 1858 ; 1° m ‡ 21 août 1880, à Hermine Charbonneau ; 2° m ‡ 27 sept. 1885, à Emma Charbonneau.—*Joséphine*, née ‡ 1860 ; s ‡, jeune.—*Charles*, né ‡ 1862 ; s ‡, jeune.—*Albert*, né ‡ 1862 ; s ‡, jeune.—*Joseph*, né ‡ 1864 : m 10 janv. 1887, à Clarence *, Ont., à Délia, fille de François Henri et Salomé Desjardins, de *.— *Charlemagne*, né ‡ 1886 ; s ‡, jeune.— *Sara*, née ‡ 1868 ; s ‡, jeune.—*Rébecca*, née ‡ 1870 ; s ‡, jeune.—*Charlemagne*, né ‡ 1872 ; s ‡, jeune.— *Rébecca*, née ‡ 1874 ; s ‡, jeune.—*Jessé*, né ‡ 1875 ; au collège, en 1890.—*Electa*, née ‡ 1877 ; s ‡ jeune.—*Alménaïda*, née * ; s... jeune.

NOTE.—M. J. M. Martineau (VI) a fourni les notes sur cette famille.

Mariage, **1856** (22 juillet), St-Antoine-Tilly.

VII.—MARTINEAU, Lazare, [Janvier VI.
b 1838. Réside à St-Apollinaire.

LEGENDRE, Marie, [François-Xavier.
b....

Mariage, vers **1856**, l'Assomption *.

V.—MARTINEAU, Ulysse, [Henri-Marie IV.
b 1818 ; a résidé à *, à St-Esprit † ; résidait à Lorette, Man., en 1890.

CUSSON, Mathilde,
b * vers 1828.

Mathilde, b * 1858 ; m... oct. 1887, à————Richard, St-Boniface, Man.— *Flore*, b * 1860.— *Henri*, b † 1862 ; s † 1882.— *Eveline*, b † 1864.— *Joseph*, b † 1866.— *Scholastique*, b † 1869.

NOTE.—M. J. M. Martineau (VI) a fourni les notes sur cette famille.

Mariage, **1857** (.....), St-Lin †.

VI.—MARTINEAU, Néhémias-Henri, [Paul-Gédéon V.
b 1829 ; s 4 avril 1888, sur sa terre, à Pembina §, Dakota, de crainte que ses cendres ne fussent profanées dans le cimetière public.

BEAUDOIN, Elmire,
b † vers 1835.

Jean-Baptiste né † 12 juillet 1858 ; m.... à Delima Trudel, fille de Narcisse et de————Riel, de §.—*Lodie*, née † 1860 ; m § 1885, à ———— Bourgeois.— *Auguste*, né † 1862.— *Joseph*, né † 1864.— *Gédéon*, né † 1866.— *Guillaume*, né † 1868.—*Albina*, née † 1870 ; m § 1886, à ————Bérard.—*Un fils*, né † 1872.—*Wilfrid*, né † 1874. —*Un fils*, né † 1876 ; s †, jeune.—*Un fils*, né † 1878 ; s †, jeune.—*Un fils*, né † 1878 ; s †, jeune.—*Un fils*, né † 1880 ; s §, jeune.

NOTE.—M. J. M. Martineau (VI) a fourni les notes sur cette famille.

Mariage, **1859** (11 janv.), St-Antoine-Tilly *.

VII.—MARTINEAU, Frs-Isaïe, [Joseph VI.
b 1834.

FRÉCHETTE, Rose-de-Lima, [Jean-Bte.
b....

Marie-Almina, b.... m * 16 janv. 1884, à Napoléon Laroche, fils de Guillaume et Desanges Couture, de *.— *Joseph-Alphonse*, b * 5 avril 1863.

Mariage, **1859** (15 fév.), St-Antoine-Tilly *.

VII.—MARTINEAU, Jos., [Jean-Chrysostôme VI.
b 1832.

CHAYER, Philomène, [Joseph.
b....

Marie-Joséphine, b 10 nov. et s 30 déc. 1859, à St-Nicolas.—*Marie-Julienne-Antoinette*, b * 5 juillet 1862.

Mariage, vers **1859**, St-Rémi *.

VI.—MARTINEAU, Ludger, [Joseph V.
né vers 1840.

1° MÉTRAS, Honorine,
née * vers 1842 ; décédée depuis 1882, à Montréal.
Neuf ou dix enfants sont nés de ce mariage.

Mariage, depuis 1882, à Montréal.

2° DESROCHES, Luména.
b....

NOTE.—M. J. M. Martineau (VI) a fourni les notes sur cette famille.

Mariage, **1859** (17 juin), St-Esprit *.

VI.—MARTINEAU, Nicolas, [Israël V.
né * 1832. Réside à N.-D. de la Salette, comté de Labelle, ci-devant partie est du comté d'Ottawa. Meunier d'abord, cultivateur ensuite.

PAYETTE, dite ST-AMOUR, Mélina,
née *, 1845.

Mélina, née * 1860 ; m... à Napoléon Mercier, Hull, P. Q. †.— *Israël*, né * 1863.—*Albina*, née *, 1864 ; s *, 1864.—*Exilda*, née *, 1865.—*Joseph*, né † 1873 ; s †, 1873. —*Phœbé*, née †, 1874.—*Thomas*, né †, 1877.—*Myllack*, né †, 1882.

NOTE.—M. J. M. Martineau (VI) a fourni les notes sur cette famille.

Mariage, **1860** (26 janv.), Ottawa.

VII.—MARTINEAU, Elie, [Louis VI.
b....

PILON, Lucie, [Antoine.
b....

Mariage, vers **1860**, l'Assomption *.

V.—MARTINEAU, Frs-Xav., [Henri-Marie IV.
b 1810 ; s * mars 1885.

MCMURRAY, Joséphine,
b * vers 1828 ; vivait encore en 1890.

Pas d'enfant issu de ce mariage.

NOTE.—M. J. M. Martineau (VI) a fourni les notes sur cette famille.

Mariage, **1860** (24 juillet), St-Nicolas *.

VI.—MARTINEAU, Frs-Léonide, [David V.
b 1821 ; s... oct. 1895, à Alpena, Mich. †, où il résidait.

HUOT, Adélaïde, [Isaïe.
b....; décédée † 25 mars 1886.

François Octave, b * 30 mai 1861 ; m † 19 août 1883, à Odile St-Onge.— *Joseph-Isaïe*, b * 31 mars 1863.—*Joseph-Napoléon*, b 6 mars 1865, à St-Antoine-Tilly.—*Marie-Vitaline-Délina*, b * 27 juillet 1867 ; m † 14 mai 1888, à George Dubé.—*Marie-Césarie*, b * 30 mai 1869 ; m † 14 mai 1888, à Adélard Leroux.— *Joseph-Ovide-Séraphin*, b * 10 oct. 1874.

Mariage, **1860** (31 août), N.-D., Ottawa *.

VI.—MARTINEAU, Ed-Eugène, [Jean-Bte V.
b 1837 ; s * 26 déc. 1880. Maire d'Ottawa, 1872 à 1874.

1° GROULX, Olive, [Frs-Xavier.
b....; s * 22 janvier 1866.

Clotilde, née 13 et b * 20 sept. 1861.—*Edouard-Eugène*, né 6 et b * 8 janv. 1863 ; m 2 avril 1888, à Marie Ward, à Trenton, N.-J., E.-U.— *Olive*, b... s * 11 fév. 1866, (18 mois).—*Joséphine*, née 17 janv. et b * 8 avril 1866.

Mariage, 1866 (11 juin) *.

2° BOURGEOIS, Julie-Christine, [Joseph.
née 9 juillet et b * .... sept. 1835.

Jean-Baptiste-Joseph-Damase, b * 11 déc. 1867 ; s * 24 janv. 1868 (1).—*Julie-Christine-Espérance*, b * et décédée

(1) L'acte de sépulture paraît faire défaut au registre.

9 avril 1869.— *Joseph-Damase*, b * 11 mars 1870.— *Anonyme*, mort-né, 2 juin 1872.— *Marie-Julie-Albina*, b * 20 nov. 1873.—*Marie-Dolorosa*, b * 6 et s * 27 déc. 1875 (1).

(1) L'acte de sépulture paraît faire défaut au registre.

Mariage, **1862** (3 fév.), St-Esprit *.

VI.—MARTINEAU, Zéphirin, [Israël V.
b 1834. Réside à St-Félix de Valois †.

PELLETIER, Euphémie,
née *.

Poméla, née 1863.—*Israël*, né 1865 ; s... jeune.—*Israël*, né 1867 ; s... jeune.— *Adarius-Marie*, née 1869.— *Délia*, née 1861 ; s.... jeune.—*Carolus*, né † 1873 ; s † jeune.— *Delima*, née † 1875, s †, jeune.— *Zéphirin*, né † 1877 ; s †, jeune.— *Edmond*, né † 1879.—*Urgel*, né † 1882.

NOTE. – M. J. M. Martineau (VI) a fourni les notes sur cette famille.

Mariage, vers **1862** (.....),.....

VI.—MARTINEAU, Joseph, [Jean-Bte V.
b 1840.

1° BIDÉGARÉ, Justine, [François.
b....; s 20 août 1880, à Ottawa *, (40 ans).

Joseph-Edmond, b 13 janv. et s 5 sept. 1863, à St-Nicolas †.— *Joseph-Alphonse*, b † 30 janv. 1866 ; s † 7 août 1867.—*Marie-Octavie*, b † 16 janv. 1868 ; s * 16 juin 1880. —*Marie-Anne*, b † 31 juillet 1870 ; s † 30 sept. 1871, (13 mois).

2° MAREST, Marie,
b....; décédée 18 fév. 1889, à Holyoke, Mass., E.-U., âgée de 46 ans et 11 mois.

Mariage, vers **1863**, St-Esprit *.

VI.—MARTINEAU, Cléophas, [Israël V.
b 1830.

ETHIER, Louise,
née * 1832.

Darius, né * 1865.

NOTE.—M. J. M. Martineau (VI) a fourni les notes sur cette famille.

Mariage, **1865** (6 fév.), St-Roch-de-Québec *.

VI.—MARTINEAU, Jean-Bte-Elie, [Jean-Bte-Elie V.
b 1844. Chevalier de l'Ordre du St-Sépulcre. Il est à la tête d'une des plus puissantes maisons de commerce de quincaillerie du Dominion.

BERNIER, Marie-Rosalie, [Grégoire.
b....

Marie-Ozélie-Hilda, b * 5 nov. 1865 ; m 21 mai 1889, dans la chapelle de N.-D. de Bellevue, à Rosaire-Georges Matte, médecin, fils de Antoine et Marie-Elize Gagnon, de *.— *Georges-Elie*, b * 24 juillet 1867 ; m à N.-D. des Anges (Hôpital-Général, Q.), le 4 oct. 1892, à Alice Leclerc, fille du notaire Louis Leclerc et Louisa Birch, de *. —*Joseph-Omer-Hilarion-Aurèle*, b * 23 juillet 1869 ; m * 5 sept. 1892, à Marie-Henriette-Eugénie Turcotte, fille de Louis-Philippe et Eugénie Godbout, de *.—*Anonyme*, s *

19 déc. 1870. — *Marie-Louis-Aimé*, b * 19 déc. 1871 ; s * 4 janv. 1874. — *Marie-Alice-Amelia*, b * 21 sept. 1873. — *Marie-Louise-Corinne-Alma*, b * 28 nov. 1874. — *Marie-Joseph-Alfred-Emile*, b.... s * 14 oct. 1877, 19 mois. — *Marie-Joseph-Louis-Henri*, b * 21 avril 1878 ; s * 16 mars 1883. — *Marie-Alvine-Ernestine*, b * 22 nov. 1879 ; s * 26 mars 1883. — *Marie-Joséphine-Cypriana*, b * 21 oct. 1881. — *Marie-Corinne-Cypriana-Ernestine-Henrine*, b * 17 juillet 1883. — *Marie-Eugénie-Fleurange*, b * 8 et s * 13 juin 1885. — *Joseph-Albert-Eugène* b * 2 sept. 1886. — *Marie-Georgiana-Rosa-Anne*, b * 24 août 1889 ; s * 17 janv. 1890.

NOTE. — M. Georges-Elie Martineau (VII) a fourni les notes sur cette famille.

Mariage, ...(.....).....

VI. — MARTINEAU, Guillaume, [Jean-Bte V.
b 1842.

AUBERTIN, Mathilde,
b....

Valérien, b 14 janv. 1876, à N.-D., Ottawa.

Mariage, **1865** (1er août), St-Nicolas *.

VII. — MARTINEAU, Germain, [Germain VI.
b 1842. Réside à Ste-Agathe de Lotbinière †.

DUPÉRÉ, Rose-de-Lima, [Etienne.
b....

Rose-de-Lima, b * 14 mai 1866. — *Germain*, b * 3 juillet 1867. — *Joseph*, b †. — *Jean-Baptiste*, b †. — *Marie-Césarie*, b †. — *Marie-Vitaline*, b et s †. — *François-Xavier*, b †.

NOTE.—Les notes sur les cinq derniers enfants ont été fournies par leur père.

Mariage, **1865** (3 oct.), St-Apollinaire.

VII.—MARTINEAU, Damase, [Janvier VI.
b 1843.

CHAURET, Emélie,
b....

Marie-Elise, b 7 sept. 1867, à St-Antoine-Tilly.

Mariage, **1866** (9 janv.), St-Nicolas *.

VII.—MARTINEAU, Jos.-Isaïe, [Louis VI.
b 1841. A résidé quelques années dans la région du Lac St-Jean, et en dernier lieu réside à Manchester (New-Hampshire), Etats-Unis.

GRÉGOIRE, Marie-des-Anges, [Louis.
b....

François-Xavier, b * 22 oct. et s * 23 déc. 1866.—*Joseph-Isaïe*, b * 3 déc. 1867 ; m....—*Marie-Mélanie-Octavie*, b * 23 mai 1869.—*Marie-Eulalie*, b * 29 sept. 1870 ; s * 5 mai 1873.—*Louis*, b * 30 juin 1873. – *Alfred-Arthur*, b * 15 mai 1875 ; s * 23 nov. 1879.— *Marie-Emma-Bibiane*, b * 18 déc. 1876.—*Marie-Angelina-Clara*, b * 15 mars 1879.

Mariage, **1866** (3 juillet), St-Nicolas *.

VII.—MARTINEAU, Lazare, [Germain VI.
b 1845. Réside à Manchester, N.-H., Etats-Unis.

1° LAISNÉ, dite LALIBERTÉ, Adéline, [Benjamin.
b....; s * 11 mai 1886, (42 ans, 10 m.).

Joseph-Job, b * 30 janv. et s * 10 fév. 1867.— *Marie-Odile-Octavie*, b * 27 déc. 1867.— *Marie-Adéline-Césarie*, b * 13 sept. 1869 ; s * 19 janv. 1877.— *Joseph-Adhémar*, b * 8 mars 1871.—*Joseph-Nazaire-Léonidas*, b * 7 août 1873.— *Joseph-Augustin*, b * 13 avril et s * 26 août 1875.—*Marie-Eugénie*, b * 18 mai 1877 ; s * 29 nov. 1879.—*Joseph-Victor-Eugène*, b * 20 oct. 1878 ; s * 24 nov. 1879.— *Joseph Noé-Lazare*, b * 26 juillet 1880 – *Joseph-Louis Alfred*, b * 26 juillet et s * 12 août 1880.

Mariage, 1888 (31 janv.) *.

2° CARRIER, Marie, [Charles.
b....

Marie-B., b.... janv. et s * 18 sept. 1889.

Mariage, **1867** (20 août), St-Antoine-Tilly *.

VII.—MARTINEAU, Lazare, [Louis VI.
b 1833.

DEMERS, Marie-Adéline, [Michel.
b....

Marie-Asilda, b....; s * 22 août 1868, (3 mois).—*Salomé*, b....; m * 12 janv. 1886, à Joseph-Albert Martineau, fils d'Alexis et Marie-Lucie Gingras, de St-Apollinaire.— *Louis-Joseph* b * 28 mai 1871.— *Joseph-Napoléon*, b * 29 janv. 1873 ; s * 20 fév. 1875.— *Joseph-Omer*, b * 5 déc. 1874.—*Marie-Eva* b * 1er mars 1876.—*Joseph-Léger*, b * 13 janv. 1878.— *Marie-Phœbé*, b * 18 avril 1880.— *Joseph-Ephrem*, b * 3 mai 1882.—*Joseph-Odilon*, b * 2 sept.

1883.—*Marie-Alice*, b * 29 nov. 1884.— *Maria-Gratia*, b 4 juillet 1887, St-Nicolas.— *Marie-Fédora*, b * 30 juin 1888. *Marie-Philippine*, b * 14 mars 1890.

Mariage, **1868** (21 juillet), St-Antoine-Tilly.

VII.—MARTINEAU, Joseph, [Louis VI.
b 1836. Propriétaire, en 1877, du lot n° 305, dans le haut de la paroisse de Saint-Nicolas *.

1° NOEL, Marie-Henriette-Antoinette, [Frs-Xav.
b....; s * 7 juin 1869, (25 ans).

Marie-Camille-Henriette, b * 3 juin 1869 ; m * 26 oct. 1885, à Guillaume Masse, fils de Rémi et Adéline Rousseau, de St-Apollinaire.

Mariage, 1873 (16 juin), *.

2° GARNEAU, Odile, veuve de Stanislas Fréchette,
b....

Marie-Emma, b * 31 mars 1874.— *Joseph-Arthur*, b * 24 mars 1876.

Mariage, **1868** (25 déc.), St-Nicolas *.

VII.—MARTINEAU, Fortunat, [Jean-Chrysostôme VI.
b 1837.

LECOURS, Léda, [David.
b....

Louis-Ferdinand-Arthur, b * 1er oct. 1869.— *Joseph-Albert-Alcide*, b * 1er oct. 1869.—*Marie-Léonie-Léda*, b * 25

août 1871.— *Marie-Louise-Henriette-Théodora*, b * 19 oct. 1873.— *Louis-Cyprien-Odilon*, b * 26 oct. 1875 ; s * 13 sept. 1878.

Mariage, **1870** (8 oct.), St-Gabriel † (Berthier).

VI.—MARTINEAU, Wilfrid, [Thomas V
b 1838 ; noyé 8 juin 1876, dans un lac où il faisait la pêche.

BIETTE, Amélie,
b....

Florida, née † 3 mars 1872.— *Marie-Léontine*, née † 22 avril 1875.—*Wilfrid*, né † 25 déc. 1876.

NOTE.—M. J. M. Martineau (VI) a fourni les notes sur cette famille.

Mariage, **1871** (23 nov.), Hull, P. Q.

VI.—MARTINEAU, Ustazade, [Jean-Bte V.
b 1846. Marchand-épicier, Ottawa *.

LEBLANC, Marguerite-Delima, [Charles.
b....

Marie-Amanda-Espépance, b * 19 oct. 1872 ; s * 19 août 1874.—*Julie-Eléonore*, b * 3 fév. et s * 29 août 1874, sous le nom de Marie-Dona.— *Marie-Victoire-Albertine*, b * 8 avril 1875.—*Charles-Albert*, b * 11 sept. 1876 ; s * 22 juin 1877.—*Marie-Alexina*, b * 28 déc. 1878 ; s * 2 sept. 1879. — *Joseph-D-Oscar*, b * 28 oct. 1880.— *Marie-Marguerite-Exilda*, b * 16 juillet 1882, par le Rév. M. Prosper Vincent, premier prêtre de la tribu des Hurons, Nouvelle-Lorette, près Québec.— *Marie-Alice-Maude*, b * 13 déc. 1883.—*Marie-Béatrice-Valéda*, b * 30 avril 1887.

Mariage, **1871** (28 nov.), Montréal *.

VI.—MARTINEAU, Vital, [Narcisse V.
b * 23 janv. 1848 ; maître de poste à Nominingue †, 1890.

PAYETTE, dite ST-AMOUR, Herminie,
b * 9 déc. 1848.

Marie-Louise-Angéline, née * 21 oct. 1872.—*Joseph-Alexis-Télesphore*, né * 18 oct. 1874 ; s * 1878.— *Marie-Rose-de-Lima*, née 13 avril 1876, Côte St-Paul.—*Marie-Emélie-Bernadette*, née * 30 juin 1878.— *Joseph-Stanislas*, né * 24 oct. et décédé * 5 nov. 1880.—*Joseph-Narcisse-Alphonse*, né * 9 mai et décédé * 6 juin 1882. - *Ignace-Alphonse-Marie*, né † 2 août 1883 ; décédé † 1888.— *Marie-Julie-Agnès*, née † 25 mai 1885.— *Joseph-Eugène-Xavier*, né † 21 fév. 1887.— *Joseph-Marie-Alphonse-Ignace*, né † 27 mai 1889.

NOTE.—M. J. M. Martineau (VI) a fourni les notes sur cette famille.

Mariage, **1872** (.....), St-Gabriel * (Berthier).

VI.—MARTINEAU, Henri, [Thomas V.
b 1841. Marchand, à St-Félix de Valois (1890).

CLERMONT, Célina,
b....

Henri, né * 8 oct. 1872.— *Marie-Louise*, née * 21 juin 1874.—*Louis*, né * 20 mars 1876.— *Gédéon*, né * 16 avril 1870.— *Marie-Ida*, née * 26 oct. 1880.—*Marie-Albina*, née * 16 juin 1882.— *Arthémior*, né * 2 sept. 1884.— *Thadée*, née aux Etats-Unis, 8 avril 1886 ; s 1888.

NOTE.—M. J. M. Martineau (VI) a fourni les notes sur cette famille.

Mariage, vers **1872**, St-Esprit †.

VI.—MARTINEAU, Edmond, [Israël V.
b 1837. Occupe la terre paternelle située près de l'église.

BELARMIN, Joséphine,
née † 1852.

Un fils, né †.

NOTE.—M. J. M. Martineau (VI) a fourni les notes sur cette famille.

Mariage, **1872** (6 fév.), St-Nicolas *.

VII.—MARTINEAU, Frs-Xav., [Germain VI.
b 1847 Réside à South Lawrence †, Mass. (1896).

1° LAISNÉ, dite LALIBERTÉ, Isabelle, [Benjamin.
b....; s * 29 mai 1875.

Marie-Isabelle, b * 4 nov. 1872.— *Joseph-Octave*, b * 29 avril 1874 ; s * 10 mai 1875.

Mariage, 1881 (12 juillet), Ste-Agathe ‡.

2° CAMDEN, Marie-Anne, [John.
b....

NOTE.—Pas d'enfant issu de ce mariage.

Mariage, 1893 (28 nov.), Ste-Anne de †.

3° ROY, Amanda, [Etienne.
b....

Aimé, né 28 déc. 1895, b ‡ de Lotbinière.

NOTE.—Les notes sur cette famille ont été fournies en partie par le père.

Mariage, **1872** (26 nov.), St-Nicolas *.

VII.—MARTINEAU, Fortunat, Louis VI.
b 1845. Réside à Montréal.

LAMBERT, Joséphine, [Michel.
b....

Joseph-Octave-Fortunat, b * 25 juillet 1873.—*Joseph-Jean-Baptiste*, b * 31 déc. 1874.—*Joseph-Marie-Emile*, b * 14 oct. 1876.—*Marie-Joseph-Anna*, b * 9 juin 1879—*Marie-Joséphine-Albertine*, b * 8 juillet et s * 25 août 1881.—*Marie-Joséphine-Alice*, b * 16 fév. 1884.

MARTINEAU, Julien,
b....; s 20 juillet 1873, à Ottawa, (49 ans).

MORIN, Marie,
b....

Mariage, **1873** (7 janv.), Ste-Agathe *.

VII.—MARTINEAU, Louis, [Germain VI.
b 1838. Réside à * de Lotbinière depuis 1867.

BOUTIN, Emélie, [François.
b....

Marie, b *....—*Adéline*, b *....—*Louis*, b *....—Trois autres enfants sont morts jeunes.

NOTE.—Les notes sur cette famille ont été fournies par le père.

Mariage, **1873** (22 juillet), St-Nicolas *.

VII.—MARTINEAU, Charles-Victor, [David VI.
b 1849.

PATRY, Philomène, [Léon.
b....

Joseph-Charles-Benjamin, b * 20 mai 1874 ; s * 19 mars 1877.— *Joseph-Louis Odilon*, b * 18 mars 1876.— *Joseph-Charles-Emilien*, b * 25 oct. 1877.—*Marie-Louise Anna*, b * 2 juin 1879.

Mariage, **1873** (4 nov.), l'Assomption *.

VI.—MARTINEAU, Norbert, [Norbert V.
né 1851. Réside sur la terre paternelle qui a été occupée par trois générations de la même famille.

CHAPUT, Marie-Mathilde,
née * 7 mars 1855.

Marie-Anne-Honorine, née * 5 août 1874 ; décédée * 10 janv. 1875. — *Joseph-Henri-Norbert-Arthur*, né * 11 déc. 1875.— *Marie-Honorine-Marcelle-Joséphine*, née * 21 déc. 1877.— *Joseph-Adalbert*, né * 20 déc. 1879.— *Marie-Emma-Rosanna*, née * 9 déc. 1881.— *Joseph-Charles François-Xavier-Alphonse Mathurin*, né * 15 janv. 1883.— *Joseph-Théophile-Lionel-Conrad*, né * 28 janv. 1885.— *Marie-Adonilda*, née * 12 janv. 1887.

NOTE. – M. J. M. Martineau (VI) a fourni les notes sur cette famille.

Mariage, **1874** (.....), St-Gabriel ✝ (Berthier).

VI.—MARTINEAU, Edras, [Thomas V.
b 1838. A succédé à son père sur la terre paternelle.

ENAUD, Herminie,
b 1856.

Malvina, née † 1876 ; s † 1888.—*Alexis*, né † 1876.—*Thomas*, né † 1878.—*Wilfrid*, né † 1880.—*Marie*, née † 1882.—*Marie-Bernadette*, née † 1884.—*Marie Rosanna*, née † 1886.—*François Xavier*, né † 1889.

NOTE.—M. J. M. Martineau (VI) a fourni les notes sur cette famille.

Mariage, ... (. . . . .).

VII.—MARTINEAU, Pierre-Alfred, [Pierre-Nolasque VI.
b 1851. Marchand de bois, Québec.

MARTINEAU, Aurélie, [Louis VI.
b 1853.

Flavie Aurélie Mérilda, b 21 mai 1877, à St-Nicolas.

Mariage, **1878** (11 nov.), St-Nicolas.

VII.—MARTINEAU, David-Jos.-Emilien, [David VI.
b 1844.

DESROCHERS, Victoire, [Dominique.
b . . . .

Mariage, **1879** (21 avril), Ste-Croix *.

VII.—MARTINEAU, Ls-Napoléon, [Jean VI.
b 1847.

HÉBERT, Marie-Léa, [Joseph.
b . . . .

Joseph-Napoléon, b * 3 août 1880.— *Marie-Léa*, b * 31 déc. 1881.— *Marie-Lidia*, b * 31 déc. 1883.— *Marie-Joséphine*, b * 2 oct. 1885.—*Joseph-Louis*, b * 6 juillet 1887.—*Marie-Laura-Rosanna* b * 30 mars 1889.

Mariage, **1879**, Montréal †.

VI.—MARTINEAU, Charles, [Narcisse V.
b 1857, Roxton-Falls, P. Q.

1° ROY, Julie,
b....; décédée † 6 sept. 1880.

Un fils, né † 6 sept. 1880.

Mariage, 1883 (.....), †.

2° VÉZINA, Joséphine,
b....

NOTE.—M. J. M. Martineau (VI) a fourni les notes sur cette famille.

Mariage, **1879** (1er sept.), St-Nicolas.

VII.—MARTINEAU, Georges-Philéas, [Louis VI.
b 1857. Réside à St-Romuald.

MARTINEAU, Marie-Aurélie, [Pierre-Nolasque VI.
b 1858.

MARTINEAU, France.
b....

COUTURE, Camille.
b....

Marie Anna, b 25 août 1881, à St-Nicolas.

Mariage, **1880** (9 fév.), St-Antoine-Tilly.

VII.—MARTINEAU, Pierre-Trefflé, [Joseph VI.
b 1839.

LAMBERT, Marie-Arthémise, [Firmin.
b....

Mariage, **1880** (26 avril), St-Nicolas *.

VII.—MARTINEAU, Benjamin, [Pierre-Nolasque VI.
b 1853.

FLUET, Marie, [Ignace.
née 21 déc. 1854 ; b *.

Marie-Anna-Antonia, b * 21 mars 1881.—*Marie-Sara-Eugénia*, b * 15 juillet 1882.— *Joseph-Eugène Uldéric*, b * 30 déc. 1883.— *Joseph-Benjamin-Anténor*, b * 25 nov. 1885.— *Marie-Alice-Albéria*, b * 14 déc. 1886.— *Marie Louise-Florida*, b * 23 et s * 31 janv. 1888.—*Marie-Louise Laura*, b * 8 fév. 1889.— *Joseph Ignace-Alexandre*, né * 28 mai et décédé * 6 sept. 1890.— *Marie Aimée-Alexandrine*, née * 12 déc. 1891.— *Joseph Louis-Alexandre*, né * 6 janv. 1893.— *Joseph-Ulric-Benoît*, né * 11 avril et décédé * 3 juillet 1894. — *Joseph-Albert Léo*, né * 22 juillet et décédé * 12 sept. 1895.

NOTE.—Les notes sur les cinq derniers enfants ont été fournies par leur père.

Mariage, **1880** (21 août), Montréal *.

VII.—MARTINEAU, Paul-Gédéon, [Jean-Bte VI.
b 1858 ; avocat.

1° CHARBONNEAU, Marie-Hermine,
b....; s * 1881.
Une fille, b et s * 1881.

Mariage, 1885 (27 sept.) *.

2° CHARBONNEAU, Marie-Emma,
b....
Une fille, b * vers 1886.— *Jeanne*, b * vers 1888.— *Une fille*, b * vers 1890.

NOTE.—M. J. M. Martineau (VI) a fourni les notes sur cette famille.

Mariage, **1882** (17 janv.), St-Antoine-Tilly *.

VI.—MARTINEAU, Chs-Magloire-Omer, [Jean-Louis V.
b 1852 ; s * 23 nov. 1895.
NOEL, Henriette-Adrienne, [Léon.
b....

Mariage, **1882** (23 oct.), St-Antoine-Tilly.

VII.—MARTINEAU, Ls-Eugène, [Louis VI.
b 1855. Réside à St-Romuald.
BERTRAND, Marie-Léontine-Attala, [François.
b....

Mariage, **1882**, St-Félix de Valois ‡.

VI.—MARTINEAU, Cléophas, [Thomas V.
né vers 1845 ; marchand.
BEAUSOLEIL, Dalma,
née ‡.

Joseph-Alphonse, né ‡ 1883. — *Marie-Rébecca*, née ‡ 12 avril 1884. — *Joseph-Horace*, né ‡ 2 juin 1885. — *Une fille*, née ‡ 1886. — *Un fils*, né ‡ 1887. — *Albert*, né ‡ 20 oct. 1889 ; s 1890.

NOTE.—M. J. M. Martineau (VI) a fourni les notes sur cette famille.

Mariage, **1883** (17 juillet), Ste-Croix *.

VII.—MARTINEAU, Isaïe, b 1858. [Joseph-Isaïe VI.

BERGERON, Henriette, b.... [Lazare.

Joseph-Odilon-Abdon, b * 23 fév. et s * 11 avril 1886.— [illegible] *Xavire*, b * 23 fév. 1886.— *Marie-Salomé*, b * 31 [illegible] 1889.

Mariage, **1883** (19 août), Ste-Anne, Alpena *, Mich.

VII.—MARTINEAU, Frs-Octave, b 1861. [Frs-Léonide VI.

ST-ONGE, Odile, b....

François-Xavier, b * 14 fév. 1886.—*Marie*, b * 26 mars 1888.—*Marie-Emma*, b * 30 nov. 1889.

Mariage, **1883** (24 sept.), St-Nicolas.

VIII.—MARTINEAU, Jos.-Théodore, b 1859. [Joseph VII.

FRÉCHETTE, Marie, [Olivier.
b....

Joseph-Arthur Philibert, b 29 sept. 1884, à St-Antoine-Tilly *.—*Marie-Lemire-Anna*, b * 10 janv. 1886.— *Georges*, b.... s * 1er août 1888, (16 mois).— *Arthur*, b * 19 mai 1889.

Mariage, **1884**, St-Esprit †.

VI.—MARTINEAU, Zéphirin, [Norbert V.
b 1864 ; a succédé à son père sur la terre paternelle.

RAYMOND,————,
b....

Un fils, né †.—*Un fils*, né †.

NOTE.—M. J. M. Martineau (VI) a fourni les notes sur cette famille.

MARTINEAU, Noël,
b....

BASTIEN, Marie,
b....

Joseph-Napoléon, b....; s 22 fév. 1886, à Ottawa, (2 jours).

Mariage, **1885** (26 janv.), St-Nicolas *.

VII.—MARTINEAU, Louis, [Louis VI.
b 1850. A succédé à son père sur la terre paternelle, lot n° 222.

ROUSSEAU, Virginie, [Julien.
b....

Anonyme,.... s * 16 mai 1887.— *Louis-Ignace-Avit*, b * 31 juillet 1888.

Mariage, **1885** (28 janv.), Lawrence, Mass.

VII.—MARTINEAU, Ls-Philéas, [Germain VI.
b 1856. Réside à Methuen, comté d'Essex, Mass., Etats-Unis (1896).

HOULE, Anne, [Joseph.
b....

Dora, b....— *Léda*, b....— *Rosanna*, b... ; s....— *Joseph*, b....; s....

NOTE.—Les notes sur cette famille ont été fournies par le père.

Mariage, **1886** (12 janv.), St-Antoine-Tilly.

VII.—MARTINEAU, Jos.-Albert, [Alexis VI.
b 1856. Réside à St-Apollinaire.

MARTINEAU, Salomé, [Lazare VII.
b....

Mariage, **1886** (8 mars), Ste-Croix *.

VII.—MARTINEAU, Jos.-Napoléon, [Jos.-Isaïe VI.
b 1862.

MAILLOUX, Elise, [Télesphore.
b....

Marie-Régina, b * 25 juin 1887.— *Joseph-Alonzo*, b * 7 juin 1888.—*Louis-Napoléon*, b * 8 oct. 1889.

Mariage, **1886**, Pembina †, Dakota.

VII.—MARTINEAU, Jean-Bte, [Néhémias VI.
né 1858.

TRUDEL, Delima, [Narcisse.
née vers 1860, à Embrun, comté de Russell, Ontario.

Une fille, née † 24 et décédée 28 juin 1888.— *Jean-Baptiste-Néhémias-Elzéar*, né † 3 juin 1889.

NOTE.—M. J. M. Martineau (VI) a fourni les notes sur cette famille.

Mariage, **1887** (10 janv.) Clarence *, Ont.

VII.—MARTINEAU, Joseph, [Jean-Bte VI.
b 1864 ; cultivateur, occupe la terre paternelle à Clarence.

HENRI, Délia, [François.
b....

Joseph-Pamphile-Turibe, b * 11 mars 1888. — *Thomas-Marcellin-Ubalde*, b * 27 avril 1890.

NOTE.—Les notes sur cette famille ont été fournies, partie par M. J. M. Martineau (VI), et partie par le père.

Mariage, **1888** (2 avril), Trenton, N.-J., E.-U.

VII.—MARTINEAU (1), Ed-Eugène, [Ed-Eugène VI.
b 1863.

WARD, Marie,
b....

Joseph-Eugène, né 22 déc. 1888, à New-York et b à Trenton, N.-J.—*Marie-Emélie-Alma*, née à New-York, 1er déc. 1890, et b en cette ville.— *Marie-Olive*, née à Glenville, Ohio, 5 mars 1894 ; b à Cleveland, Ohio.

(1) Marié par le Rév. Père Smith à l'église Ste-Marie.

Mariage, **1888** (20 août), St-Roch-de-Québec.

VI.—MARTINEAU, Jos.-Alfred, [Jean-Bte-Elie V.
b 1848.

CHABOT, Marie-Adèle, [Louis.
b....

NOTE.—M. Georges-Elie Martineau (VII) a fourni les notes sur cette famille.

Mariage, **1888** (26 nov.), Ste-Croix.

VII.—MARTINEAU, Jos.-Alphonse, [Jos.-Isaïe VI.
b 1864.

KÉROUAC, Pomméla, [Cléophas.
b....

Mariage, **1892** (5 sept.), St-Roch *, Q.

VII.—MARTINEAU, Jos.-Omer, [Jean-Bte-Elie VI.
b 1869.

TURCOTTE, Marie-Henriette-Eugénie, [Ls-Philippe.
b....

Joseph-Elie-Omer, b 7 août 1893, Charlesbourg.—*Joseph-Philippe-Henri*, b * 7 janv. 1895.

NOTE.—M. Georges-Elie Martineau (VII) a fourni les notes sur cette famille.

Mariage, **1892** (4 oct.) N.-D. des Anges
(Hôpital-Général, Q.)

VII.—MARTINEAU, Georges-Elie, [Jean-Bte-Elie VI.
b 1867. Médecin ; réside à St-Roch *, Q.

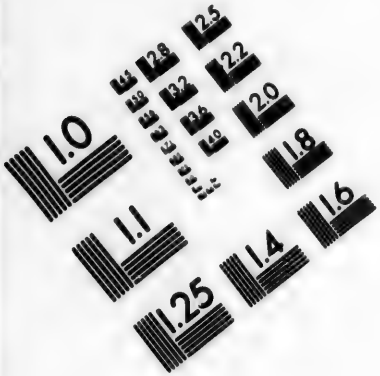

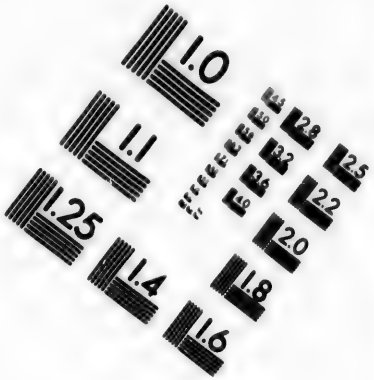

IMAGE EVALUATION
TEST TARGET (MT-3)

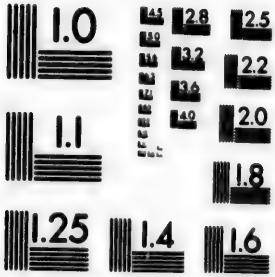

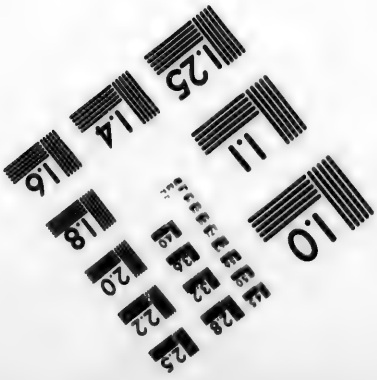

2.8
2.5
2.2
2.0
1.0

LECLERC, Alice, [Louis.
née 24 et b * 25 mars 1873.

Marie-Jeanne-Alice, b * 23 sept. 1893.— *Marie-Corinne-Ozélie*, b * 16 mai 1895.

NOTE.—Les notes sur cette famille ont été fournies par le père.

Mariage, **1893** (6 fév.), N -D. de Lévis.

VI.—MARTINEAU, Hubert-Arthur, [Jean-Bte-Elie V.
b 1862. Réside à St-Roch-de-Québec.

MORENCY, Marie-Corinne, [David-Charles.
b....

NOTE.—M. Georges-Elie Martineau (VII) a fourni les notes sur cette famille.

NOTES BIOGRAPHIQUES

—SUR—

MATHURIN MARTINEAU,

DE L'ANCIENNE-LORETTE.

(1ère génération au Canada.)

Les vieux registres paroissiaux de Saint-Fraigne, au Poitou, ancienne province de France,—registres presque partout illisibles et souvent incomplets,—constatent qu'il y avait entre les années 1630 et 1670, en cette paroisse, trois familles du nom Martineau :—

1° Louis Martineau et Thomasse Delatouche, son épouse, qui firent baptiser Jeanne, le 13 août 1632 ; Charles, en 1641 ; Pierre, le 13 octobre 1645 ; et Marie, le 23 février 1649 ;

2° François Martineau et Judith Bouclier, son épouse, qui firent baptiser, le 17 juillet 1633, un fils et une fille, Jean et Louise ;

3° Antoine Martineau et Michelle Arnaud, son épouse, qui firent baptiser Jeanne, le 2 juin 1638 ; Françoise, le 26 juillet 1641 ; et Louise, le 14 février 1646.

Ces renseignements sont donnés par M. Joseph-Mathias Martineau (VI, dans l'échelle de la filiation), maître de poste à Arnaud, Manitoba, qui les tient du curé de la paroisse de Saint-Fraigne, et, la conclusion qu'il en tire,

est que, Mathurin, l'objet de ces notes, aurait eu pour père probable le fils de Louis Martineau et de Thomasse Delatouche, Pierre, baptisé le 13 octobre 1645.

Saint-Fraigne, paroisse natale de Mathurin (1), fait aujourd'hui partie de l'arrondissement de Ruffec, département de la Charente (2), diocèse d'Angoulême.

La date de sa naissance comme celle de son arrivée au Canada est inconnue, cependant, on peut fixer la première en 1667, et la seconde en 1687.

Mathurin avait environ vingt ans lorsqu'il épousa vers 1688, la fille de Michel Hébert, dit Laverdure, et d'Anne Galais, Marie-Anne, qui en avait dix-sept.

Michel Hébert, comme le constate le recensement de 1681, résidait alors avec sa famille dans la Seigneurie de Lotbinière : il y fixait davantage son séjour à la suite d'une concession de terre obtenue de M. de Lotbinière, le 13 novembre 1686 *(Greffe de Rageot)*, c'est-à-dire, à une époque assez rapprochée de l'année probable du mariage de Mathurin. Il y a donc lieu de supposer sinon d'affirmer que la paroisse de Lotbinière (Saint-Louis) est l'endroit où Mathurin épousa Marie-Anne Hébert, et aussi celui où mourut cette dernière deux ans environ après son mariage et sans laisser d'enfant.

La destruction des premiers registres de Lotbinière par l'incendie, est sans doute la raison pour laquelle l'endroit et la date de leur mariage sont inconnus.

---

(1) Dit *Saintonge* et *Xaintonge* aux actes de baptême de Simon ; de sépulture de Françoise ; de mariage de Marie et de Jean-Philippe, ses fils et ses filles. Ce surnom vient probablement des relations de famille, d'amitié ou d'industrie qui existaient entre la famille de Mathurin Martineau et les autres familles de même nom résidant en la province de Saintonge.

(2) Le département de la Charente est formé de l'Angoumois et de petites parties de la Saintonge, du Poitou et de la Marche.

Devenu veuf, Mathurin épousa, le 16 juillet 1690, à Sainte-Anne-de-Beaupré, Marie-Madeleine Fiset, veuve, en secondes noces, de Michel Bounilot. Messire Germain Morin, premier prêtre canadien, faisant les fonctions curiales en cette paroisse, leur donna la bénédiction nuptiale après la publication de deux bans de mariage, les époux ayant obtenu dispense du troisiéme. Les témoins furent : François Paré et Edmé Jolivet, ce dernier était beau-frère de l'épouse. Mathurin Martineau et Julien Beaussault (1), signèrent à l'acte de mariage avec Messire Germain Morin, leurs noms de famille seulement. Mathurin a signé ainsi : Martinos.

D'après le *Dictionnaire Généalogique* de Mgr Tanguay, huit enfants naquirent des époux Martineau : –

1° *Mathurin*, baptisé à Québec, 16 août 1693. Il n'est plus question de lui après cette date : il est probablement mort jeune.

2° *Françoise*, baptisée en 1696 ; inhumée à Lorette, 15 janvier 1703.

3° *Simon*, baptisé à Lorette, 5 janvier 1699 ; marié à Deschambault, 25 février 1726, à Geneviève Arcand ; inhumé en cette dernière paroisse, 20 janvier 1750.

4° *Pierre*, baptisé en 1700 ; marié à Montréal, 30 octobre 1727, à Jeanne Brazeau.

5° *Marie* (2), baptisée....; mariée à la Pointe-aux-Trembles de Portneuf, 3 février 1722, à Simon Arcand.

6° *Marguerite* (2), baptisée à Lorette, 3 mars 1701.

7° *Jean-Philippe*, baptisé à Lorette, 2 octobre 1702 ; marié : 1° à Saint-Valier, 18 février 1727, à Madeleine

(1) Julien Beaussault demeurait avec le missionnaire Morin ; il avait, dit Mgr Tanguay, une écriture des plus remarquables.

(2) *Marie* et *Marguerite*, probablement la même personne baptisée sous le nom de *Marguerite* et mariée sous celui de *Marie*. En cela, rien d'étonnant pour qui a compulsé nos registres.

Corriveau ; 2° à Montréal, 11 mai 1744, à Marie-Thérèse Boutin ; inhumé à Montréal, 26 mars 1756

8° *Joseph*, baptisé à Lorette, 18 décembre 1704 ; marié à Saint-Nicolas, 4 février 1727, à Marie-Anne Boucher, dite Desrosiers ; inhumé à Saint-Nicolas, 29 mai 1757.

On ne connaît pas le métier ou la profession que Mathurin exerçait.

La carte cadastrale du Gouvernement de Québec, levée de 1685 à 1709, par Gédéon de Catalogne, ingénieur royal, n'indique pas qu'il ait eu une terre en propre quelque part.

Aucun lien de parenté ne semble exister entre Mathurin Martineau et les familles de même nom en ce pays

Mathurin est décédé vers 1707, à l'âge de 40 ans environ Son acte de sépulture dont la date n'est pas mentionnée au *Dictionnaire Généalogique* de Mgr Tanguay, est demeuré introuvable malgré des recherches faites aux archives paroissiales de l'Ancienne-Lorette, de Charlesbourg et de la Pointe-aux-Trembles de Portneuf.

Il n'a jamais porté le surnom Lormière qui est celui de son fils Joseph établi et marié à Saint-Nicolas.

Si l'on consulte les *Edits et Ordonnances, Tome 1, page 511. année 1854*, on voit que, par un Arrêt du Conseil d'Etat du Roi, en date du 23 janvier 1727, au sujet de la division des paroisses de Beauport, Charlesbourg et autres, il est arrêté : "..... *que Pierre Regnaut, le jeune ;* " *François Savard, Joseph Regnaut et Jacques Savard, habi-* " *tans du lieu dit L'Ormière, ou route Sainte-Barbe, dépen-* " *dant, suivant le règlement (1), de la paroisse de l'Ancienne-*

(1) Le règlement pour le District des Paroisses de ce pays a été fait par MM. de Vaudreuil, Michel Bégon et Mgr de St-Vallier, en date du 20 septembre 1721, et approuvé par le Roi, le 3 mars 1722. Voir : *Edits et Ord., Tome 1, page 443, année 1854.*

" *Lorette, seront, à l'avenir, de la paroisse de Saint-Charles*
" *Borromée de Charlesbourg* . . . . . "

Ce lieu appelé l'Ormière et actuellement (1896) compris dans les limites de la paroisse de Saint-Ambroise, comté de Québec, est évidemment celui que Joseph Martineau avait habité immédiatement avant son départ pour Saint-Nicolas. De là, sans aucun doute, le surnom qu'il a porté, ainsi que ses descendants, pendant plusieurs générations.

Il fut un temps où le surnom était employé plus fréquemment que le nom même. Certains actes, dans les registres de cette paroisse, sont rédigés sous le surnom seul l'Ormière ou plutôt Lormière. Ce surnom n'est plus en usage aujourd'hui à Saint-Nicolas.

MARIE-MADELEINE FISET

Marie-Madeleine Fiset était fille de François Abraham Fiset et de Denyse Savard, de l'Ange-Gardien. Née en 1667, elle avait épousé, n'étant âgée que de 20 ans : 1° Etienne Boutin, le 27 janvier 1687, à l'Ange-Gardien ; 2° Michel Bounilot, le 27 novembre de la même année, aussi à l'Ange-Gardien. Elle était veuve de ce dernier et âgée de 23 ans lorsque Mathurin Martineau l'épousa, le 16 juillet 1690, à Sainte-Anne-de-Beaupré, comme il a été dit plus haut

Par le décès de Mathurin Martineau, elle devenait veuve pour la troisième fois en moins de douze ans. Le 11 juin 1708, elle épousait en quatrièmes noces, à l'Ancienne-Lorette, Pierre Hélie (soldat en 1688), veuf, en secondes

noces, d'Anne Philippe, dite Beaulieu. De ce mariage naquit en juillet 1709, une fille, Marie-Thérèse, qui épousa Jean Ledoux, à Verchères, le 28 février 1729.

Marie-Madeleine Fiset a été inhumée dans le cimetière de l'Ancienne Lorette, le 13 août 1711, à l'âge de 44 ans. L'acte de sépulture est signé par Messire François Dupré, ancien curé de Québec.

Pierre Hélie lui survécut et épousa, en quatrièmes noces, à Sainte-Foye, le 12 février 1714, Françoise Paris, veuve de Pierre Petitclerc

Il n'appert pas que Marie Madeleine Fiset ait eu des enfants avec Etienne Boutin et Michel Bounilot ses deux premiers maris.

A l'époque de son décès, le plus âgé de ses six enfants issus de son mariage avec Mathurin Martineau, Simon, avait douze ans, et le plus jeune, Joseph, en avait sept.

Tel est le résultat des recherches que nous avons faites au sujet de nos deux premiers ancêtres maternels en ce pays.

APPENDICE

ACTES DE BAPTÊMES

Baptême, **1704** (18 déc.), Lorette.

JOSEPH MARTINEAU II.—L'an de notre Seigneur, mil sept cent quatre, le 18e de décembre, en l'église paroissiale de N. Dame de Laurette l'ancienne, par moy, Louis, prêtre, a été baptisé *Joseph*, né le jour précédent de la susditte année, fils de Martin Martineau et de Madelene Fiset, sa femme. Le parain a été, Jean François, et la maraine Jeanne Elisabeth Bojece (Beaugis) femme de Noël du Haut, lesquels ont déclaré ne savoir signé de ce enquis suivant l'ordonnance.

PETIT, *prêtre* (1).

(1) PETIT, *Louis*, prêtre, fils d'Adrien Petit et de Catherine Dufloc de la paroisse de Belezane, en Normandie, fut d'abord capitaine au régiment de Carignan-Salières, puis ayant quitté le métier des armes, il vint en Canada, où il fut ordonné prêtre le 21 décembre 1670. Le 5 septembre 1676, il reçut ses lettres de vicaire-général pour Port-Royal, en Acadie. Il y fut fait prisonnier par les anglais et conduit à Boston, où il demeura en captivité jusqu'en 1691. Il mourut le 3 juin 1709, à l'âge de 80 ans, et fut inhumé dans la cathédrale de Québec. (Tanguay : *Répertoire du Clergé Canadien, 1893*).

Baptême **1709** (5 juillet), St-Nicolas.

MARIE-ANNE BOUCHER IV. — Le cinquiesme de juillet de l'année mil sept cent neuf, je soubssigné, curé de St. Nicolas, ay baptisé une fille née du même jour, du mariage de Denis Boucher et de Jeanne Menville, ses père

et mère, de cette paroisse, à qui on a donné le nom de *Marie Anne*. Le parrain a esté, Pierre Frichet, et la marraine, Thérèse Lemarié, qui a déclaré ne sçavoir signer de ce interpellée suivant L'ordonnance. Fait à St. Nicolas an et jour que cy dessus.

PIER FRICHETT.

LE PICART, *prestre* (1).

(1) PICARD, *Pierre*, né au Château-Richer, était fils de Jean Le Picard, marchand de Québec, et de Madeleine Gagnon. Ordonné à Québec, le 29 octobre 1702, il alla missionnaire de Saint-Antoine-de-Tilly et de Sainte-Anne de la Pérade, et, en 1713, il desservit Beaumont. Il mourut le 12 octobre 1725. (Tanguay : *Rép. du C. C., 1893)*.

Baptême **1727** (25 déc.), St-Nicolas.

JOSEPH-MARIE MARTINEAU III. — L'an mil sept cent vingt sept, vingt cinquième de décembre, par nous, prêtre missionnaire de la paroisse de St. Nicolas, côte Lauzon, a été baptisé *Joseph Marie* né du jour d'avant hier, fils du légitime mariage de Jos. Martinault et de Marie Anne Boucher, ses père et mère de la paroisse de St. Nicolas. Le parein a été, Joseph Jérémie dit Douville, qui a plus bas soussigné, et la mareine, Marie Anne Mainville, qui a déclaré ne pouvoir ni lire ni signer de ce enquis suivant l'ordonnance.

Fait à St. Nicolas, an et jour que ci dessus.

JOSEPH JÉRÉMIE.

F. ROUILLARD, *Ptre* (1).

(1) ROUILLARD, *François*, né le 3 mai 1791, à Sainte-Foye, fils de Jean Rouillard et de Jeanne Levasseur, ordonné le 11 juin 1721, fut nommé en 1733, missionnaire à Saint-Antoine de Tilly. En octobre 1742,

desservait Sainte-Anne de la Pérade, où il mourut le 15 décembre 1760, à l'âge de 60 ans. Inhumé par M. Lagroix, en présence de M. Hingan, curé des Grondines. (Tanguay : *Rép. du C. C., 1893*).

Baptême, **1729** (14 août), St-Nicolas.

MARIE-MARGUERITE BOURASSA IV.—L'an mil sept cents vingt neuf, quatorze aoust, par nous, prestre missionnaire de la paroisse St-Nicolas, fut baptisée *Marie Marguerite* née du légitime mariage de Jean Bourassa et de Marie Angélique Bisson, ses père et mère, habitants de la dite paroisse St. Nicolas. Le parein a été, Louis Bourassa, oncle de l'enfant, et la mareine, Charlotte Boucher, lesquels ont déclaré ne sçavoir signer de ce interpellés suivant L'ordonnance.

Fait à St-Nicolas, an et jour que ci dessus.

ROUILLARD, *Ptre.*

Baptême, **1735** (28 sept.), St-Nicolas.

ETIENNE MARTINEAU III. — L'an mil sept cens trente cinq, le vingt huitième septembre, par Nous, prêtre missionnaire de la paroisse de St. Nicolas, a été baptisé *Etienne*, né du vingt et un du présent mois et an, du légitime mariage de Joseph Martineau et Marie Anne Boucher. Le parain, Etienne Frichet, la maraine, Marie Françoise Pélisson, qui ont déclaré ne sçavoir signer. La maraine a signé avec nous.

PÉNISON.

ROUILLARD, *Ptre.*

Baptême, **1757** (3 janv.), St-Nicolas.

LOUIS-JOSEPH MARTINEAU IV.—L'an mil sept cent cinquante sept, le trois janvier, par nous, prêtre missionnaire soussigné de St. Nicolas, a été baptisé *Louis Joseph*, né aujourd'huy, du légitime mariage de Joseph Martino et de Marie Geneviève Lemay. Le parain a été, Joseph Bourassa ; la maraine, Marie Anne Martino, lesquels ont déclaré ne sçavoir signer de ce enquis.

TY. DESROCHES, *Ptre* (1).

(1) TINON-DESROCHES, *Auguste*, né le 29 août 1719, à Saint-Augustin (Portneuf), était fils de François Desroches, marchand de Québec, et de Charlotte Côté. Il fut ordonné le 22 septembre 1742, et chargé, cette même année, de la mission des Grondines. M. Noiseux, dit qu'il mourut en 1749, tandis que les registres de Saint-Joseph de Lévis, au 7 février 1752, le mentionnent comme missionnaire de Saint-Nicolas. (Tanguay : *Rép. du C. C., 1893)*.

Baptême, **1757** (25 oct.), St-Jean-Deschaillons.

MARIE-CLOTILDE MAILHOT IV.—L'an mil sept cent cinquante sept, le vingt cinquième jour d'octobre, par nous soussigné, prêtre missionnaire de St. Jean, seigneurie Deschaillons, a été baptisée avec les cérémonies prescrites par notre mère Ste. Eglise, *Marie Clotilde*, née d'hier, fille de Nicolas Maillot et de Marie Clotilde Brisson, ses légitime père et mère ; le parain a été, Charles Maillot, et la maraine, Joseph Marie Brisson, tous, excepté la maraine, de la susdite paroisse, lesquels ont déclarés ne sçavoir signer de ce enquis, lecture faite suivant l'ordonnance.

J. B. GATIEN, *Ptre* (1).

(1) GATIEN, *Jean-Baptiste*, né à Québec, le 27 septembre 1719, fils de Henry Gatien et de Marguerite Lafranchise, fut ordonné le 15 sep-

tembre 1751, et envoyé missionnaire à Saint-Jean-Deschaillons, en 1 [illegible] nommé curé de Berthier de Bellechasse, en 1762 ; et de Lotbinière en 1764, il desservit Sainte-Croix, de 1784 à 1785. Il mourut, le 10 m[illegible] 1785, à l'âge de 65 ans, et fut inhumé dans le sanctuaire de l'église d[illegible] Lotbinière. (Tanguay : *Rép. du C. C., 1893).*

Baptême, **1781** (3 fév.), St-Nicolas.

DAVID MARTINEAU V.—L'an mil sept cent quatre vingt un, le trois février, je, soussigné, curé de la paroisse de St. Nicolas, ay baptisé le fils, né du même jour, de Louis Joseph Martinot dit Lormière et Clotilde Maïot, ses père et mère, de cette paroisse, à qui on a donné le nom de *David* ; le parrain a été Jean Baptiste Martinot, et la marraine, Marie Geneviève Maïot, qui ont déclaré ne scavoir écrire ny signer de ce enquis suivant, &c.

ARCHAMBAULT, *Ptre* (1).

(1) ARCHAMBAULT, *Pierre-Victor*, né à la Pointe-aux-Trembles de Montréal, le 23 juillet 1750, fils de Pierre Archambault et de Marie-Josephte Chalifour ; ordonné le 15 août 1778 ; curé de la Baie-du-Febvre, jusqu'à sa mort, le 19 décembre 1796, à 46 ans. (Tanguay : *Rép. du C. C., 1893).* Curé de Saint-Nicolas en 1780.

Baptême, **1812** (27 mars), St-Nicolas.

MARGUERITE MARTINEAU VI.—Le vingt sept mars, mil huit cent douze, je, curé, ai baptisé *Marguerite* née aujourd'hui, du légitime mariage de Louis Lormière, agriculteur, en cette paroisse, et de Marie Anne Aubin. Parrain, Jean Baptiste Frichette, oncle de l'enfant ; marraine,

Marie Pélagie Fortier, tante de l'enfant, qui, ainsi que le père présent, ont déclaré ne savoir signer.

M. CH. BEZEAU, *Ptre* (1).

(1) BEZEAU, *Michel-Charles*, né à Québec, le 8 janvier 1775, fils de Jean Bezeau et de Geneviève Poitras ; ordonné le 11 août 1799 ; 1800, vicaire à Saint-Augustin ; 1801, à la Rivière du Loup des Trois-Rivières ; 1802, curé de l'Isle Verte et des Trois-Pistoles ; 1805, de Saint-Nicolas ; 1820, de Lavaltrie et de Lanoraie ; 1827, de Lanoraie, où il décède, le 2 juin 1828, à 53 ans et demi. (Tanguay : *Rép. du C. C., 1893)*.

Trouvé mort sur un sofa de sa chambre à coucher. (Béchard : *Histoire de Saint-Augustin*, page 299).

Baptême, **1814** (23 nov.), St-Nicolas.

MARCELLINE MARTINEAU VI.—Le vingt trois novembre 1814, je, curé, ai baptisé *Marcelline*, née d'hier, du légitime mariage de David Martineau, agriculteur, en cette paroisse, et de Marie Pélagie Fortier ; parrain, Joseph Demers, oncle de l'enfant ; marraine, Agathe Martineau, tante de l'enfant qui ont déclaré ne savoir signer, le père présent a signé avec nous.

DAVID MARTINEAU.

M. CH. BEZEAU, *Ptre*.

Baptême, **1815** (12 fév.), l'Assomption.

MARIE-MARCELLE MARTINEAU V.— Le douze février, mil huit cent quinze, par nous soussigné, prêtre, curé, a été baptisée *Marie Marcelle*, née le dix du courant, fille de Henry Martineau, cultivateur, de cette paroisse,

et de Scholastique Marêt, son épouse légitime. Parrain : Jean Paul Ayet, marraine : Marie Josephte Marêt, qui, avec le père, ont déclaré ne savoir signer.

J. J. ROY, *Ptre* (1).

(1) ROY, *Jean-Joseph*, né à Montréal, le 6 septembre 1759, fils de Joseph Roy et de Gabrielle Sarault ; ordonné le 20 septembre 1783 ; 1795, curé de Chicoutimi ; 1796, curé de Saint-Charles de Boyer ; 1800, de Saint-Pierre-du-Portage de l'Assomption, o il décède le 13 décembre 1824, à 65 ans. (Tanguay : *Rép. du C. C., 1893*).

Baptême, **1817** (2 mai), St-Nicolas.

MARIE-ESTHER MARTINEAU VI.—Le deux mai, mil huit cent dix sept, je, curé, ai baptisé *Marie Esther*, née hier, du légitime mariage de David Martineau, agriculteur, en cette paroisse, et de Marie Pélagie Fortier. Parrain, Benjamin Fréchette ; marraine, Julie Fréchette, qui, ainsi que le père présent, ont déclaré ne savoir signer.

M. CH. BEZEAU, *Ptre*.

NOTE.—Le père savait signer.

CONTRATS

— ET —

ACTES DE MARIAGES

Mariage, **1687** (27 janv.), l'Ange-Gardien.

ETIENNE BOUTIN ET MARIE-MADELEINE FISET.— Le vingt septième de janvier mil six cent quatre vingt sept, après la publication de trois bans de mariage faitte aux prônes de la messe paroissiale d'entre *Etienne Boutin*, fils de Jean Boutin et de Suzanne Rocheteau, ses père et mère, de la paroisse de N. Dame de Lorette, évesché de Québec, d'une part ; et *Marie Madeleine Phiset*, fille d'Abraham Phiset et de Denise Savard, ses père et mère de cette paroisse, d'autre part ; et ne s'étant découvert aucun empeschement légitime, je, soussigné, Charles A. Martin, prestre, chanoine de Québec, faisant les fonctions de curé en cette paroisse, les y ay solemnellement interrogés et après leur mutuel consentement reçu, leur ay donné la bénédiction nuptiale en présence des témoins suivants : René le Tarte, habitant de cette paroisse ; Simon Savard et Jean Savard, oncles des époux, et Jean Baptiste Phiset, frère de la dite épouse qui ont déclaré ne scavoir signer de ce interpellés suivant l'ordonnance.

CHARLES A. MARTIN, *Ptre* (1).

---

(1) MARTIN, *Charles-Amador*, est le deuxième prêtre canadien. Il naquit à Québec où il fut baptisé le 7 de mars 1648, par le P. le Jeune. Il était le neuvième enfant d'Abraham Martin et de Marguerite Langlois, et eut pour parrain Charles-Amador de St-Etienne, sieur de la Tour, qui se

rendit célèbre par sa bravoure et sa fidélité à la France dans les guerres de l'Acadie. En 1672, il bâtit à Beauport la première chapelle en pierre pour remplacer l'ancienne qui était en bois. Il continua de desservir cette paroisse jusqu'en 1677, qu'il alla à Sainte-Famille. A l'érection du chapitre de Québec, le 8 novembre 1684, il devint chanoine, et fut nommé curé du Château-Richer en 1685. Le 19 septembre 1697, il se démit de la dignité de chanoine et fut nommé à la cure de Notre-Dame de Foye, le 18 octobre de l'année suivante. Il y demeura jusqu'à sa mort arrivée le 19 de juin 1711, à l'âge de 63 ans. Un manuscrit intitulé "De la dévotion à la Sainte-Famille, par la mère Marie-André Regnard-Duplessis de Sainte-Hélène", nous fait connaitre que M. Martin était un habile chantre et qu'il composa le chant de la messe et de l'office de la Sainte-Famille tel qu'il est encore aujourd'hui. (Tanguay : *Rép. du C. C., 1893).*

Mariage, **1688** (27 nov.), l'Ange-Gardien.

MICHEL BOUNILOT ET MARIE-MADELEINE FISET. —Le vingt septième jour du mois de novembre de l'année mil six cent quatre vingt huit, après la publication des bans de mariage, entre *Michel Bounilot*, fils de Denys Bounilot et de Françoise Cadine, ses père et mère de la paroisse de Diteuse, evesché de Poitiers, d'une part ; et *Marie Magdeleine Fizet*, veufve de feu Estienne Boutin, de cette parroisse de l'Ange Gardien, d'autre part ; Je, soussigné, ay pris leur mutuel consentement par parolles de présent et ne s'estant trouvé aucun empeschement légitime, leur ay donné la bénédiction nuptiale selon la forme de nostre Mère Ste. Eglise, en présence d'Estienne Jacob, habitant de cette parroisse, et de Marie et Anne Fizet sœurs de la dite Fizet, lesquels ont desclaré ne sçavoir signer de ce interpellés suyvant l'ordonnance, le dit Jacob a signé (1).

CLAUDE VOLANT, *Ptre* (2).

---

(1) La signature de Jacob manque au registre.

(2) VOLANT DE SAINT-CLAUDE, *Claude*, prêtre, frère jumeau de Pierre, fut aussi ordonné le 17 septembre 1678. Il desservit aussi l'Ange-

Gardien. Il ouvrit les registres de la côte de Lauzon, en 1679, ayant une mission qui comprenait la paroisse actuelle de Berthier, jusqu'à celle de Saint-Jean Deschaillons. Il était missionnaire des Grondines, en 1680, et curé de Batiscan et de Champlain, en 1683. Il passa à la cure de Varennes, en 1692, et c'est là qu'il mourut le 8 octobre 1719, à l'âge de 65 ans, et fut inhumé dans la nouvelle église. Les deux messieurs Volant avaient ouvert la liste des étudiants du petit séminaire de Québec. (Tanguay : *Rép. du C. C., 1893)*.

Mariage, **1690** (16 juillet), Ste-Anne-de-Beaupré.

MATHURIN MARTINEAU I ET MARIE-MADELEINE FISET.—L'an seize cent quatre vingt dix, le seizième du mois de juillet, après la publication de deux bans faite au prosne deux dimanches consécutifs, d'entre *Mathurin Martineau*, veuf de Anne Hébert, de la paroisse de St. Fresne, évesché de Poitiers, d'une part ; et *M. Madelaine Fiset*, veuve de Michel Bounille, demeurant en cette paroisse, d'autre part ; après dispense obtenue du troisième ban, ne s'étant découvert aucun empêchement légitime, Je, prestre soussigné, faisant fonction de curé en cette église, ay pris leur mutuel consentement et les ay mariés selon la forme prescrite de N. Mère la Ste. Eglise, en présence d'Edmé Jolivet, beau frère de l'espousse, de François Paray, de cette paroisse, et du Sieur Julien Beaussault demeurant avec moi, lequel a signé avec le dit Martineau espoux, la dite espousse et Jolivet et Paray temoins ont declaré ne scavoir escrire ny signer, de ce interpellés suivant l'ordonnance.

MARTINOS.
BEAUSSAULT. MORIN, *prestre* (1).

---

(1) MORIN, *Germain*, premier prêtre canadien, fils de Noël Morin et d'Hélène Desportes, veuve de Guillaume Hébert, fut baptisé à Québec le 15 janvier 1642. Il fut ordonné le 29 septembre 1665, et après avoir été

secrétaire de Mgr de Laval, il desservit comme missionnaire et curé les paroisses de la Pointe-aux-Trembles, Château-Richer, Sainte-Anne de Beaupré, etc. Il fut aussi chanoine du chapitre de Québec. Il mourut à l'hôtel-dieu, le 20 août 1702 et fut inhumé dans le chœur de la cathédrale, à l'âge de 60 ans, 7 mois et 6 jours. (Tanguay : *Rép. du C. C., 1893*).

Mariage, **1708** (11 juin), Lorette.

PIERRE HÉLY ET MARIE-MADELEINE FISET.—L'an mil sept cent huit, le onzième jour du mois de juin, après avoir publié un ban et eu dispense des deux autres de M. Glandelet, vicaire général de l'évêque, d'entre *Pierre Hély*, veuf en seconde noce, fils de Jean Hély et de Marie Poche, ses père et mère, de l'Evêché de Xaintes, d'une part ; et de *Marie Maydelaine Fiset*, veuve en troisième noce, fille d'Abraham Fiset et de Denise Savart, d'autre part ; ne s'estant trouvé aucun empeschement, nous soussigné, prêtre missionnaire faisant les fonctions curiales dans la paroisse de notre dame de Laurette, avons reçu leur mutuel consentement et les avons mariés, avec les cérémonies prescrittes et accoutumées. En présence de Simon Savart, oncle de l'épouse ; de Pierre Alain, de René Fournier, de la Bonne femme Gauvin ; le dit Alain et Fournier ont signés, les autres ont déclarés ne savoir signer.

PIERRE ALAIN.
RENÉ FOURNIER.

MICH. DES CORMIERS, *prêtre, miss* (1).

---

(1) DEVAUX-DESCORMIERS, *Michel*, prêtre, arrivé le 18 juillet 1706, était curé de Saint-Augustin, en 1710. En 1711, il exerçait les fonctions curiales à Lorette. Il mourut le 9 mars 1711, âgé seulement de 29 ans, 6 mois, et fut inhumé dans la cathédrale de Québec. Il signait ordinairement " Des Cormiers ". (Tanguay : *Rép. du C. C., 1893*).

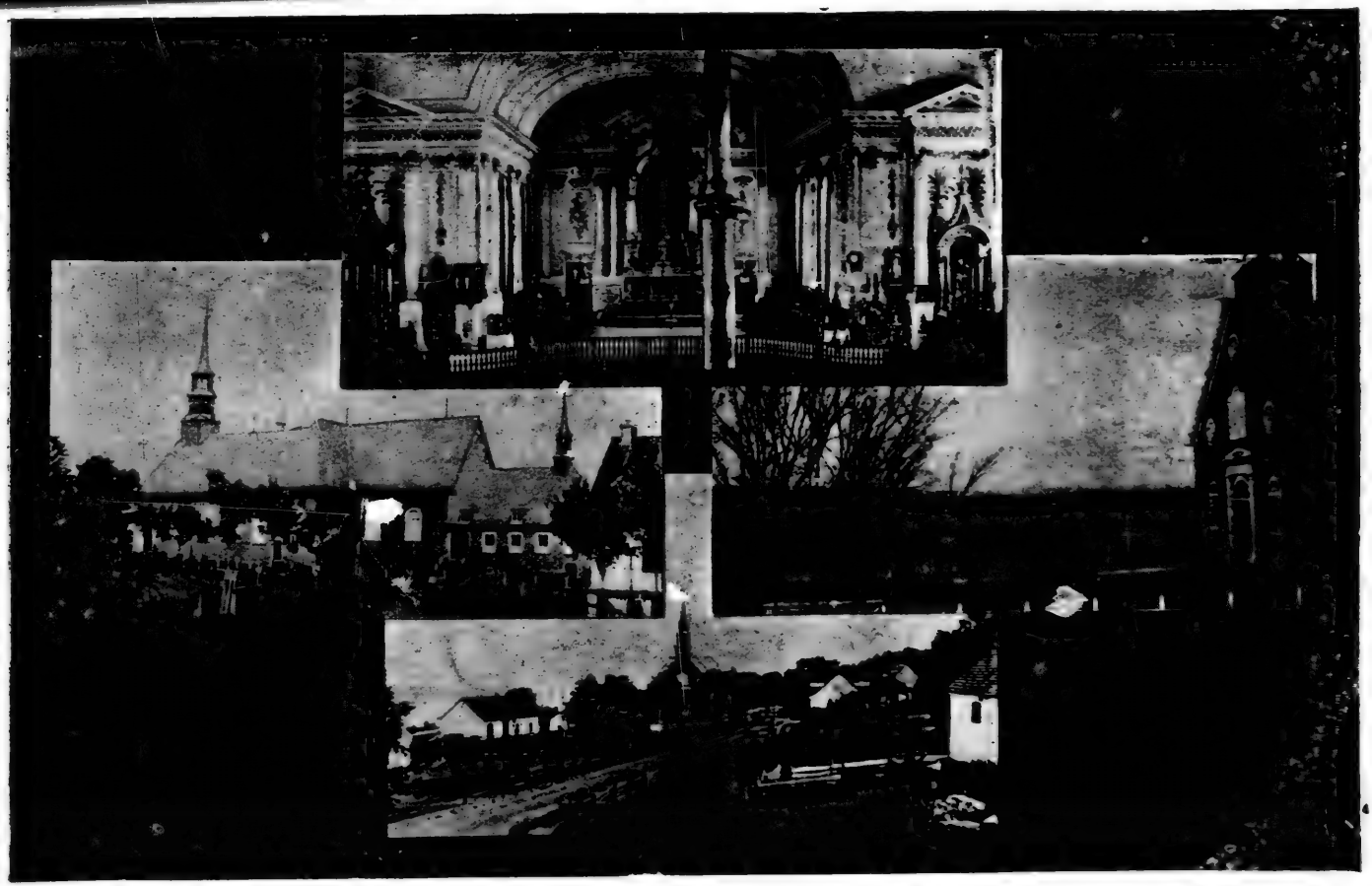

SAINT-NICOLAS (1890-91)

Mariage, **1727** (4 fév.), St-Nicolas.

JOSEPH MARTINEAU II ET MARIE-ANNE BOUCHER.—L'an mil sept cent vingt sept, quatrième février, après avoir publié aux messes paroissiales les trois bans de mariage entre *Joseph Martineau* et *Marie Anne Boucher*, tous deux de cette paroisse St. Nicolas. Les père et mère du dit Martineau étant Mathurin Martineau, et sa mère, Marie Madeleine Fiset, tous deux de Lorette, et les père et mère de la dite Marie Anne Boucher étant Denys Boucher et Marie Jeanne Mainville, tous deux de la dite paroisse St. Nicolas. Je, soussigné, prêtre missionaire de la dite paroisse St. Nicolas, certifie avoir reçu leur mutuel consentement de mariage et leur avoir donné la bénédiction nuptiale avec les cérémonies prescrites par la Ste. Eglise, en présence de François Lambert, Philippe Lafrance, Félix Desrosiers, les Jos. Jérémie Douville et Marie Lambert parent et témoins. Les deux derniers ont signé avec moy et les autres ont déclaré ne le sçavoir de ce interpellé suivant l'ordonnance.

F. ROUILLARD, *Ptre*.

Mariage, **1748** (18 nov.), St-Nicolas.

JOSEPH MARTINEAU III ET MARIE-ANGÉLIQUE BOURASSA.—L'an mil sept cent quarante huit, le dix huit de novembre, après la publication des trois bans de mariage faite au prônes des grandes messes, par trois dimanches consécutifs, entre *Joseph Martino*, fils de Joseph Martino et de Marie Anne Boucher, ses père et mère de cette paroisse, d'une part ; de *Marie Angélique Bourassa*, fille de Jean Bourassa et de Marie Angélique Bisson, ses père et mère aussi de cette paroisse, d'autre part ; et ne s'étant

trouvé aucun empêchement légitime au dit mariage, nous, soussigné, prêtre missionnaire de la paroisse de St. Nycolas, les y avons marié en présence de leurs parents et amis dont les uns ont signé et les autres ont déclaré ne sçavoir signer, et du Sieur Charles Gingras et Antoine Nadau témoins qui ont avec nous signé le présent acte, l'an et jour que dessus.

ANTOINE NADAU.
GINGRAS.
FRANÇOIS NADAU.
LOUIS NADAU.

BLONDEAU, *Ptre* (1).

(1) BLONDEAU, *Thomas*, ordonné le 22 septembre 1742, fut nommé en 1749, curé de Berthier de Bellechasse, et en 1762, de Saint-Valier, où il demeura jusqu'à sa mort, arrivée le 19 juillet 1770, à l'âge de 62 ans. (Tanguay : *Rép. du C. C., 1893)*.

Contrat de mariage, **1753** (19 nov.), Québec.

JOSEPH MARTINEAU III ET MARIE-GENEVIÈVE LEMAY.—Fut présent Joseph Martineau, habitant de la Seigneurie Lauzon, paroisse St. Nicolas, veuf d'Angélique Bourassa, stipulant pour luy et en son nom, d'une part.

Et Delle Marie Geneviève LeMay, mineure de dix-huit ans passé, stipulant aussy pour elle et en son nom, d'autre part ; autorisée à cet effet de ses parents cy après nommés lesquelles susdites parties de l'agrément et consentement de leurs dits parents et amis pour ce assemblés, sçavoir : de la part du futur époux, du Sr Joseph Martineau, Père du futur époux ; de Pierre Martineau, frère du futur époux ; du Sr François Georget, cousin du futur époux ; et de la part de la future épouse, du Sr Joseph

LeMay, son père ; du Sr Hyacinthe Delorme, charpentier, Parain de la future épouse ; de Marie Catherine LeMay, sœur de la future épouse ; du Sr Joseph Baudet, cousin germain ; du Sr Arnaud-Joseph Chassat, Menuisier, cousin ; du Sr Joseph Ducimetière, ami ; ont promis et promettent se prendre l'un et l'autre par nom et loy de mariage et iceluy faire solemniser en face de notre mère Ste. Eglise catholique apostolique et Romaine, le plustôt que faire se pourra et que délibéré sera entre leurs dits parents et amis.

Ne seront les futurs époux tenus des dettes l'un de l'autre et si aucune ils ont, elles seront acquittées sur les biens de celuy de qui elle procéderont sans que ceux de l'autre en soit tenu en façon quelconque.

Se prennent les dits futurs époux avec tous et chacun les droits à eux appartenant, ceux du futur époux consistant en la moitié de ce qui luy appartient de sa communauté avec feue Angélique Bourassa et notament en un arpent et demi de terre de front sur trente de profondeur ou environ, Borné d'un côté à Pierre St. Laurent et de l'autre à Jean Bourassa de laquelle terre il lui en appartient moitié par droit de communauté et l'autre moitié comme lui ayant été cédée par avis d'assemblée de parents du deux Novembre, présent mois, déposé en l'étude du notaire soussigné ; et ceux de la future épouse, avec les droits qui pourront luy écheoir.

Seront les dits futurs époux uns et communs en tous biens meubles et conquêts immeubles suivant la coutume de Paris, voulant que leur future communauté soit régie suivant icelle : a été convenu que la susdite terre appartenant au dit futur époux entrera dans la future communauté, icelle n'étant point acquittée suivant l'acte susdit, ameublissant à cet effet la dite terre, dérogeant à touttes coutumes à ce contraire.

Le futur époux a doué et doue la future épouse du douaire coutumier ou de la somme de trois cents livres ($50.) de douaire préfix au choix et option de la future épouse à prendre sitôt que douaire aura lieu sur le plus clair de ses biens.

Le préciput sera égal et réciproque de la somme de cent cinquante livres ($25.) à prendre par le survivant en deniers comptant ou en meubles suivant la prisée de l'inventaire hors part et sans crue, prendra en outre le survivant son lit garni tel qu'il se trouvera au jour du décès de l'un d'eux à chacun leurs hardes et linges à leur usage.

Advenant dissolution de la ditte communauté sera loisible à la future épouse de l'accepter ou d'y renoncer et en ce dernier cas reprendra franchement et quittement tout ce qu'elle justiffiera avoir apporté en la ditte communauté et ce qui lui sera échu par succession, donnation, legs ou autrement, ensemble son douaire, préciput, lit garni, linges et hardes à son usage sans être tenue des dettes contractées pendant la ditte communauté encore qu'elle s'y fut obligée.

CAR AINSI, &c., PROM., &c., OBLIG., &c., REN., &c.

Fait et passé à Québec, Etude de Mtre Panet l'un des Notaires soussignés, l'an mil sept cent cinquante trois le dix neuf novembre après Midy et a, la future épouse, signé avec le notaire soussignez à l'exception du futur époux et autres qui ont déclaré ne scavoir écrire ny signer de ce interpellez suivant l'ordonnance, lecture faitte.

MARI GENEVE LEMAY.
FRANÇOIS TRANQUILLE.
JOSEPH LEMAY.
HYACINTHE DE LORME.
JOSHES DUSEMETIER.
ARNEAUD-JOSEPH CHAUSSART.

BAROLET, PANET,
Not.

Mariage, **1753** (26 nov.), Lotbinière.

JOSEPH MARTINEAU III ET MARIE-GENEVIÈVE LEMAY.—L'an mil sept cent cinquante trois, le vingt sixième du mois de novembre, après avoir publié trois bans au prône des messes paroissiales, sçavoir : le premier, le dimanche, quatrième du d. mois ; le second, le dimanche, onzième du même mois ; le troisième, le dimanche, le dix-huitième ; pareille publication faite en la paroisse de St. Nicolas, comme il paraît par le certificat demeuré entre nos mains ; entre *Joseph Martineau*, veuf d'Angélique Bourassa, de la paroisse de St. Nicolas, et *Marie Geneviève Lemay*, fille de Joseph Lemay et de Marie Geneviève Frichet, ses père et mère, de cette paroisse, sans qu'il y ait eu aucun empêchement, Je soussigné, prêtre missionnaire, à Lotbinière, ay reçu leur mutuel consentement de mariage et leur ay donné la bénédiction nuptiale avec les cérémonies prescrites par la Sainte Eglise, en présence de Joseph Martineau, père de l'époux ; de Pierre et Estienne, ses frères ; Mariane, sa sœur ; Joseph Lemay, père de l'épouse ; Jean Poudrier, son oncle ; Joseph, François, ses frères ; Ignace Lemay, oncle maternelle ; Louis Auger, son cousin ; Joseph Aubin et plusieurs autres témoins et parents ; il ne s'est trouvé que l'épouse qui a signé ainsi que le Sr Aubin et le père de l'épouse, les autres ont déclaré ne scavoir signer ny escrire, de ce interpellé suivant l'ordonnance.

JOS. LEMAY.
M. LSE. LEMAY.
M. G. LEMAY.
JOS. LEMAY.
JOS. AUBIN. PETIT, *Ptre* (1).

(1) PETIT, *François*, ordonné le 12 juin 1745, fut nommé, en 1749, curé de Lotbinière. Il mourut à Repentigny, le 29 juillet 1787, à l'âge de 64 ans. (Tanguay : *Rép. du C. C., 1893)*.

Mariage, **1757** (14 nov.), St-Nicolas.

ETIENNE MARTINEAU III ET MARIE-JOSEPHTE DEMERS.—L'an mil sept cent cinquante sept, le quatorze novembre, après la publication de trois bans aux prônes des messes paroissiales, par trois dimanches et festes consécutifs, entre *Etienne Martino*, fils de feu Joseph Martino et Marie Anne Boucher, ses père et mère, de cette paroisse, d'une part ; et *Marie Josephte Demers*, fille de Joseph Demers et de Marie Josephte Gingras, ses père et mère, de cette paroisse, d'autre part ; ne s'étant trouvé aucun empêchement, je, prêtre soussigné, missionnaire de St. Nicolas, ai reçu leur mutuel consentement de mariage par paroles de présent, et leur ai donné la bénédiction nuptiale avec les cérémonies prescrites par la Ste. Eglise, présence de Joseph Demers, père de l'épouse ; de Michel Demers, Jean-Baptiste Demers, oncles paternels ; Denis, Joseph, Nicolas Boucher, oncles maternels de l'épouse ; Etienne Huot, Etienne Fréchet, Joseph Bergeron et plusieurs autres, lesquels ont déclaré ne sçavoir signer de ce enquis, lecture faite.

TY. DESROCHES, *Ptre.*

Mariage, **1773** (23 août), St-Antoine-Tilly.

CHARLES MARTINEAU III ET ANGÉLIQUE CÔTÉ.—L'an mil sept cent soixante treize, le vingt trois du mois d'août, par nous, prêtre soussigné, missionnaire de la paroisse de St. Antoine, après avoir publié au prône des messes paroissiales du dix, onze et douzième dimanche après la pentecôte trois bans de mariage entre *Charles Martineau*, fils de défunt Joseph Martineau et de veuve Marie Anne Bouché, ses père et mère de la paroisse de St. Nicolas, d'une part ; et *Angélique Costé*, fille de Jean

Marie Costé et de Marie Marthe Ruel, ses père et mère, de cette paroisse, d'autre part ; sans qu'il se soit trouvé d'opposition ni d'empêchement au dit mariage, je leur ai donné la bénédiction nuptiale, après avoir reçu leur mutuel consentement de mariage, en présence de Jean Costé, père de l'épouse ; de Joseph Martineau, Etienne Lambert, de Joseph Bouché, d'Antoine Bouché et de plusieurs autres parents, témoins et amis qui ont déclaré ne savoir signer de ce enquis suivant l'ordonnance.

ETIENNE LAMBERT.
La veuve RENÉ DEMERS.

NOEL, *Ptre* (1).

(1) NOEL, *Jean-Baptiste*, fut ordonné le 18 octobre 1734, et nommé en 1736, à la cure de Saint-Antoine de Tilly. Il y demeura jusqu'à sa mort arrivée le 16 janvier 1797, à 88 ans. Il avait desservi Sainte-Croix, de 1774 à 1777 Il est inhumé dans l'église de Saint-Antoine dont il avait été curé pendant 54 ans. (Tanguay : *Rép. du C. C., 1893)*.

Contrat de mariage, **1777** (24 juillet), Québec.

LOUIS MARTINEAU IV ET CLOTILDE MAILHOT. —Pardevant les Notaires publics à Québec y résidens soussignés, furent présens le Sieur Louis Martineau habitant de St. Nicolas, fils du Sieur Joseph Martineau, dit Lormière, et de Marie Geneviève LeMay stipulant pour lui et en son nom, d'une part.

Et Delle Clotilde Maillot demeurante à St. Jean Deschaillons, fille du Sieur Nicolas Maillot et de Clotilde Brisson, stipulante aussi pour elle et en son nom, d'autre part.

Lesquelles parties, de l'agrément et consentement de leurs parens et amis pour ce assemblés, savoir : de la part du futur époux, de ses père et mère susnommés, Joseph

Martineau, son frère ; Philippe Aubin, beau-frère, comme ayant épousé Marie Geneviève Martineau, aussi présente, et le Sieur Michel Bouchaud, ami ; et de la part de la future épouse, de son père susnommé, et Jean Dubuc, cousin ; ont promis et promettent les futurs époux se prendre l'un et l'autre par nom et loi de mariage en face de Notre Mère Sainte Eglise le plutôt que faire se pourra et qu'il sera délibéré entr'eux et leurs parens.

Se prendront les futurs époux chacun avec leurs biens et droits consistant, ceux du futur époux, en les meubles et immeubles mentionnés en la donation ci après faite. Et ceux de la future épouse, en ce qui pourra lui échoir par les successions futures de ses père et mère.

En contemplation du futur mariage et pour procurer l'établissement d'icelui, les dits Joseph Martineau dit Lormière et Marie Geneviève LeMay, sa femme, qu'il autorise dûement à l'effet ci après, ont par ces présentes volontairement fait donation entre vifs et irrévocable, s'obligeant solidairement l'un pour l'autre garantir de tous troubles, dettes et hipotèques, dons, douaires, évictions et autres empêchemens quelconque au dit Louis Martineau, leur fils, et à la dite Clotilde Maillot, future épouse, à ce présens et acceptans donataires pour eux leurs hoirs et ayans cause, à l'avenir, c'est à savoir : de la juste moitié de tous les biens meubles et immeubles qui appartiennent actuellement aux donateurs et qu'ils délaisseront au jour de leurs décès, en quelques lieux et à quelque valeur que les dits biens soient, sans en rien réserver, consistant, quant à présent, la totalité des immeubles, en quatre arpens de terre de front au bord du fleuve St. Laurent, paroisse St. Nicolas, côte de Lauzon, sur quarante arpens de profondeur, joignant du côté du Nord-Est, à Joseph Huot et du Sud-Ouest à Pierre Huot, avec maison, grange et plusieurs bâtimens.

Idem, au second rang des terres de St. Nicolas, deux portions l'une d'un arpent et demi de front joignant au Sud-Ouest à Joseph Boucher et au Nord-Est à Jean Baptiste Boucher, et l'autre portion d'un arpent et un quart de front joignant du côté du Sud-Ouest à Jean Bte Boucher et au Nord-Est à Etienne Huot ; les dites deux portions sur trente deux arpens de profondeur ; et au troisième rang, un arpent et demi de front sur trente arpens de profondeur, joignant d'un côté vers le Sud-Ouest à Joseph Boucher et du côté du Nord-Est aux terres non concédées. Desquelles terres, les donataires auront la moitié, les donateurs réservant l'autre moitié pour en faire donation à Jean Baptiste Martineau, leur fils, âgé de quatorze ans.

Les donateurs se réservent expressément la liberté de jouir et même de vendre et disposer en pleine propriété d'un arpent et demi de terre de front situé à St. Antoine sur toute la profondeur qu'il peut y avoir du bord du fleuve à aller au bout du second rang pour en employer les revenus ou le prix de vente par les donateurs comme bon leur semblera, et si le dit arpent et demi de terre ne se trouve pas vendu lors du décès du dernier mourant des donateurs, icelui retournera en pleine propriété, savoir, moitié au dit Louis Martineau et sa femme et l'autre moitié au dit Jean Baptiste Martineau, second donataire.

La présente donation faite à la charge par les donataires des cens et rentes seigneuriales à l'avenir, de travailler à la culture des dites terres sous les ordres des donateurs en demeurant ensemble et vivant en communauté. Et, en cas de mésintelligence, les donateurs et donataires ou l'un d'eux pourra exiger une séparation, à condition que les donateurs auront leur logement leur vie durant dans une chambre à leur choix de la maison assise sur la terre de quatre arpens située à St. Nicolas ; auquel

cas de séparation avant la majorité de Jean Bte Martineau, le dit Louis Martineau et sa femme auront la moitié à eux donnée à prendre du côté du Nord-Est des terres ci devant désignées, et au même cas, les donateurs et donataires construiront à frais communs une maison et une grange sur la dite moitié du Nord-Est de la terre de quatre arpens pour loger les futurs époux. En outre, à la charge par les futurs époux de payer aux donateurs pour leur pension viagère ce qui sera estimé par quatre arbitres dont les parties conviendront à l'amiable, laquelle pension viagère sera estimée eu égard à l'âge des donateurs et à la moitié des biens donnée aux futurs époux.

A été convenu au dit cas de séparation que les futurs époux prendront aussitôt possession et jouissance de la moitié des immeubles donnés, que les donateurs prélèveront sur le mobilier les meubles hardes et linges qui leur seront nécessaires pour en jouir leur vie durant et que le surplus du mobilier sera partagé par égale moitié entre les d. Louis et Jean Bte Martineau.

Et si la séparation ne se fait que lors ou après la majorité de Jean Baptiste Martineau, le dit Louis Martineau aura le choix de prendre sa moitié des terres du côté qu'il voudra, à condition que celui qui aura le côté du Sud-Ouest des quatre arpens aura la maison et les bâtimens, en faisant construire à ses frais une autre maison et une grange au Nord-Est pour celui qui aura sa moitié de ce côté. Et dans le cas de la dite séparation, lors de la majorité du dit Jean Baptiste Martineau, il payera aussi pour pension viagère aux donateurs ce qui sera estimé par quatre arbitres. Sera tenu le dit Louis Martineau de faire conjointement et à moitié frais avec le d. Jean Baptiste Martineau, son frère, célébrer un service pour chacun des donateurs, de les faire inhumer et enterrer, en outre,

de faire dire cent basses messes après le décès de chacun des dits donateurs.

En outre, cette donation faite à la charge par les donataires, c'est à dire, les dits Louis et Jean Baptiste Martineau de payer par moitié entr'eux, la somme de trois cent livres de vingt sols ($50.) trois mois après le décès du dit donateur, à Joseph Martineau, fils du premier lit ; trois cent livres, même monnoye, à Marie Agathe Martineau, trois mois aussi après le décès de son père, et pareille somme de trois cent livres à la d. Marie Agathe, après le décès de sa mère, pour tous leurs droits successifs mobiliers et immobiliers, paternels et maternels. Et par ces mêmes présentes, le dit Joseph Martineau, fils, a reconnu et confessé avoir reçu ci devant tous ses droits mobiliers et immobiliers maternels, et, en considération des trois cent livres qui lui seront payées trois mois après le décès de son père, il fait dès à présent cession et abandon de tous ses droits successifs mobiliers et immobiliers paternels à échoir, en faveur des dits Louis et Jean Baptiste Martineau ses frères consanguins. Comme aussi Philippe Aubin et Marie Geneviève Martineau, sa femme, duement autorisée de son mari ont volontairement reconnu avoir ci devant reçu la somme de six cent livres de vingt sols ($100.) lors de la passation de leur contrat de mariage, au moyen de quoi ils approuvent la donation ci dessus, et font cession et abandon dès à présent de tous leurs droits successifs, mobiliers et immobiliers, paternels et maternels à échoir, en faveur des donataires.

A été convenu entre les futurs époux et leurs parens que moitié des immeubles donnés au dit Louis Martineau lui sortira nature de propres à lui et aux siens d'estoc côté et ligne, et que l'autre moitié est par ces présentes ameublie et mise en communauté avec la future épouse, dérogeant à cet égard seulement à la coutume de Paris.

Seront en outre les futurs époux communs en tous leurs biens meubles et conquêts immeubles du jour de leurs épousailles conformément à la coutume de ce païs, suivant laquelle coutume leur communauté sera régie et administrée.

S'obligent les futurs époux de payer chacun séparément leurs dettes faites et créées avant leur mariage.

Le futur époux a doué et doue la future épouse du douaire coutumier ou de la somme de six cent livres de vingt sols ($100.) de douaire préfix, à prendre au choix qu'elle fera sur le plus clair des biens du futur époux à l'effet de quoi elle aura hipotèque à compter de ce jour.

Le préciput sera égal et réciproque de la somme de trois cent livres de la même monnoye, à prendre par le survivant en deniers comptans ou en meubles suivant la prisée de l'inventaire hors part et sans crue ; prendra en outre, le survivant, les hardes et linges, lit garni, coffre ou buffet, bagues et joyaux à son usage tel que le tout se trouvera.

Sera loisible à la future épouse d'accepter ou renoncer à la d. communauté lorsqu'icelle sera dissoute, et en cas de renonciation, elle reprendra franchement et quittement tout ce qu'elle justifiera avoir apporté en mariage, soit par succession, donation, legs ou autrement, ensemble ses douaire et préciput tels que ci devant stipulés, sans être tenue des dettes de la d. communauté, et au cas qu'elle s'y fut obligée, elle en sera garantie et indemnisée par les biens du futur époux, sur lesquels elle aura reprise et hipotèque à compter de ce jour.

Et pour la sincère amitié que se portent réciproquement les futurs époux, ils se font par ces présentes du consentement exprès de leurs parens ci devant dénommés, donation mutuelle entre vifs irrévocable et viagère au survivant d'eux ce acceptant, de l'usufruit et jouissance de

tous les biens meubles et immeubles acquêts conquêts et propres du premier mourant des futurs époux, pour du dit usufruit user par le survivant sa vie durant seulement à sa caution juratoire, pourvu qu'il n'y ait aucuns enfans vivans ou à naître du futur mariage, auquel cas la donation mutuelle ci dessus faite entre les futurs époux demeurera nulle. Et pour faire insinuer ces présentes partout où besoin sera, les Sieurs Joseph Martineau, père ; sa femme, donateurs ; Philippe Aubin, sa femme ; Joseph Martineau, fils ; les futurs époux et leurs parens ont constitué pour leur procureur le porteur d'icelles.

Et les dits Joseph Martineau et Marie Geneviève Le-May, sa femme, donateurs, se sont dès à présent démis et désaisis de la moitié des biens meubles et immeubles donnés pour en jouir par les futurs époux aussitôt la séparation ci devant prévue. CAR AINSI, &c., PROMETTANT, &c., OBLIGEANT, &c., RENONÇANT, &c. Fait et passé à Québec Etude de Me Panet l'un des dits Notaires, l'an mil sept cent soixante dix sept, le vingt quatre juillet après midi ; le futur époux, les donateurs et leurs parens ci devant dénommés ont déclaré ne savoir écrire ni signer de ce enquis suivant l'ordonnance ; la future épouse et le Sieur Bouchaud ont signé, lecture faite.

CLOTILDE MAILLIOT.

MI. BOUCHAUD.

BERTHELOT D'ARTIGNY.

J. A. PANET,
Notre.

Aujourd'hui, quatre octobre avant midi, mil sept cent quatre vingt quatre, pardevant les Notaires publics en la Province de Québec y résidens soussignés, sont comparus

Joseph Martineau, dit Lormière, habitant de St. Nicolas et Marie Geneviève LeMay, sa femme, de son mari duement autorisée à l'effet ci après ; lesquels ont par ces présentes volontairement fait donation entre vifs et irrévocable, s'obligeant solidairement l'un pour l'autre garantir de tous troubles, dettes et hipotèques, dons, douaires, évictions et autres empêchemens quelconque à Jean Baptiste Martineau leur fils actuellement majeur, à ce présent et acceptant donataire pour lui ses hoirs et ayans cause à l'avenir, c'est à savoir : de la juste moitié de tous les biens meubles et immeubles qui appartiennent actuellement aux donateurs et qu'ils délaisseront au jour de leur décès, en quelques lieux et à quelque valeur que les dits biens soient, sans en rien réserver si ce n'est la jouissance même la liberté aux donateurs de vendre et disposer en pleine propriété de l'arpent et demi de terre situé à St. Antoine, sous la condition énoncée au contrat des autres parts dont lecture a été présentement faite aux parties qui ont dit bien entendre et approuver le dit contrat en tout son contenu.

Cette donation faite aux mêmes charges, clauses et conditions que celles portées par la donation faite à Louis Martineau suivant le contrat des autres parts, notamment de fournir par le dit Jean Baptiste Martineau aux donateurs leur pension viagère qui sera estimée par quatre arbitres dont les parties conviendront à l'amiable de payer avec le dit Louis Martineau les droits mobiliers et immobiliers paternels et maternels suivant le contrat des autres parts. Au moyen de quoi les donateurs consentent que le dit Jean Baptiste Martineau, donataire, jouisse dès à présent et dispose de la dite moitié des biens meubles et immeubles en pleine propriété, sous la condition expresse que, pendant la vie durant des donateurs, le dit Jean Baptiste Martineau, ni ses hoirs et ayans cause ne pourront

vendre, céder ni échanger directement ni indirectement les biens immeubles à lui présentement donnés, sans le consentement exprès et par écrit des donateurs. CAR AINSI, &c. Les donateurs se dévettent et desaisissent, &c.

Et pour faire insinuer ces présentes et le contrat des autres parts, les parties ont constitué leur procureur le porteur, &c., PROMETTANT, &c., OBLIGEANT, &c., RENONÇANT, &c. Fait et passé à Québec, Etude de Me Panet l'un des d. Notaires, les jour et an que dit est ; les donateurs et le dit Jean Baptiste Martineau donataire présens ont déclaré ne savoir écrire ni signer de ce enquis suivant l'ordonnance, lecture faite.

BERTHELOT D'ARTIGNY.

J. A. PANET.

Mariage, **1777** (11 août), St-Jean-Deschaillons.

LOUIS MARTINEAU IV ET CLOTILDE MAILHOT. —L'an mil sept cent soixante dix sept, le honze août, appres avoir publier trois dimanche consécutif les bans de mariage d'antre *Louis Martinot*, dit *Lorimier*, fils de Joseph Martinot dit Lorimier et de Marie Louise Lemay dit Poudrier, ses père et mère, de la paroisse de St. Nicolas, d'une part ; et *Clautilde Maillot*, fille de Nicolas Maillot et de Clautilde Brisson, ses père et mère, de la paroisse de St. Jean l'échaillon d'autre part ; il ne sait découvert auxcun empaichement ni siville ni canonique au dit mariage com il paraît par le sertificat du Révérend Père Bonavanture missionnaire de la paroisse de St. Nicolas, nous soussigné prêtre missionnaire de la paroisse de St. Jean l'échaillon, avons ressu leurs mutuelle consentement de mariage et leurs avons donné la bénédiction nuptial suivant

l'husage et coutume de notre mère la Ste Eglise en la présance de Joseph Lorimier dit Martinaut, père ; Jean Baptiste Lorimier, Joseph Lorimier, frères ; Philip Obin, beau frère ; Louis Dupéré, oncle ; Ignace Poudrier, oncle ; Jean Dubuc, thémoin ; et de la part de l'épouse : Nicolas Maillot, père ; Jaque Bodet, honcle ; Augustin Dubuc, cousin ; François Maillot, cousin ; Louis Ogé, cousin ; Joseph Riché, thémoin ; quelques un ont signé et les autres ont déclaré ne sçavoire signer de ce enquis.

CLOTILDE MAILLIOT.
JAQUE LEMAY.
ETIENNE LEMAY.
JÉRÉMIE LEMAY.

fr LOUIS, *prêtre* (1).

(1) DEMERS, *Jean*, récollet, en religion "frère Louis", (né le 1er janvier 1733, à Saint-Nicolas, fils de Louis Demers et de Thérèse Gagnon) fut ordonné le 24 septembre 1757. Il desservit les Grondines, en 1761, et fut missionnaire à Saint-Jean Deschaillons, en 1767. En 1789, il devint supérieur des récollets à Montréal, et mourut à l'hôpital-général de Montréal, le 2 septembre 1813, à 81 ans et 8 mois. Il est inhumé dans l'église paroissiale. Ce frère est le dernier prêtre, de son ordre, en Canada. (Tanguay : *Rép. du C. C., 1893)*.

Mariage, **1783** (17 nov.), Pointe-aux-Trembles, Q.

JEAN-BAPTISTE MARTINEAU IV ET MARIE-ANNE GRÉGOIRE III.—Le dix sept novembre 1783, après la publication de deux bancs de mariage faite aux prônes de nos messes paroissiales par deux dimanches, et en la paroisse de St. Nicolas, ainsi qu'il appert par le certificat de Monsieur Griault, curé de la ditte paroisse, dispense obtenue de Monseigneur l'évêque de Québec du troisième banc, entre *Jean Baptiste Martineau*, de la paroisse de St.

Nicolas et *Marie Anne Grégoire*, de cette paroisse de St. François de Sales, j'ai reçu leur mutuel consentement de mariage par parole de présent et leur ai donné la bénédiction nuptiale selon l'usage prescrit par notre mère la Sainte Eglise romaine, et ce, en présence de Joseph Martineau, père de l'époux ; et de François Grégoire, père de l'épouse ; et de plusieurs autres témoins, parents et amis dont les uns ont signés, les autres ont déclarés ne scavoir signer.

JOSEPH + MARTINEAU, père.
FRANÇOIS + GRÉGOIRE.
LOÜIS JAQUE ROUSSEAU.

CHARLES FRANÇOIS BAILLY, *Ptre* (1).

(1) BAILLY DE MESSEIN, *Charles-François*, coadjuteur de Mgr Hubert. Né le 4 novembre 1740, à Varennes, fils de François-Auguste Bailly et de Marie-Anne Degoutin ; ordonné prêtre à Québec, le 10 mars 1767, il fut élu coadjuteur, le 30 juin 1788, et nommé à Rome, par le Pape Pie VI, évêque de Capse *in partibus*, le 26 septembre 1788. Il fut sacré sous ce titre, dans la cathédrale par Mgr Hubert, le 12 juillet 1789. Il mourut à l'hôpital-général de Québec, le 20 mai 1794, et fut inhumé le 22, dans le chœur de l'église de la Pointe-aux-Trembles, dont il était curé depuis 16 ans. Il était alors âgé de 53 ans, 6 mois et 10 jours. Il ne fut point évêque de Québec. (Tanguay : *Rép. du C. C., 1893)*.

Mariage, **1800** (1er juillet), St-Charles, Mo.

CHARLES MARTINEAU IV ET PÉLAGIE NOUVAL.

ST-CHARLES, juin 5, 1890.

A M. L. H. FILTEAU,

MONSIEUR,

Votre lettre du 28 ultimo, adressée au Rév. P. Kernion, mon prédécesseur, a été reçue.

Dans le registre des mariages, je trouve : "..... juil-"let 1, 1800.... Charles Martineau, fils majeur et légi-"time de Pierre Martineau et d'Ursule Fréchet, natif de "la ville et évêché de Québec en Canada, etc."

Avec respect,

F. X. KUPPENS, *S. J.*,
Vicaire,
St-Charles.

Mariage, **1801** (17 nov.), St-Antoine-Tilly.

JOSEPH MARTINEAU IV ET THÉRÈSE MASSE.— Le dix sept novembre, mil huit cent un, après la publication de trois bans de mariage faite sans opposition au prône de nos messes paroissiales de St. Antoine de Tilly, par les trois derniers dimanches consécutifs, entre *Joseph Martineau*, fils de Jean Charles Martineau et d'Angélique Côté, ses père et mère habitans cultivateurs de cette paroisse, d'une part ; et *Thérèse Masse*, native de la paroisse de Québec, fille majeure de feu Louis Masse et de Thérèse Borgia, ses père et mère habitans cultivateurs aussi de cette paroisse, d'autre part ; ne s'étant découvert aucun empêchement au dit mariage, nous soussigné, prêtre, curé de St. Antoine de Tilly, avons, de l'agrément des parents requis par le droit, reçu leur mutuel consentement et leur avons donné la bénédiction nuptiale selon la forme prescrite par notre mère la Ste Eglise, et ce, en présence de Jean Charles Martineau, père de l'époux ; de Charles et Etienne Martineau, frères ; et de Louis Martineau, cousin, soussigné ; et d'Augustin Masse, frère de l'épouse ; de Louis et Henry Masse, aussi frères ; et de

plusieurs autres parens et amis qui ont déclaré avec les époux ne savoir signer de ce requis suivant l'ordonnance ; lecture faite.

LOUIS MARTINEAU.

PAQUET, *Ptre* (1).

(1) PAQUET, *François-Raphael*, né à Québec, le 8 octobre 1762, fils de François Pâquet et Geneviève Giroux ; ordonné le 15 août 1790 ; 1791, curé des Eboulements et de la Malbaie ; 1798, de Saint-Antoine de Tilly ; 1806, de Saint-Gervais, où il décède, le 30 avril 1838, à 76 ans. (Tanguay : *Rép. du C. C., 1893)*.

Mariage, **1804** (1er juin), St-Nicolas.

DAVID MARTINEAU V ET MARIE-PÉLAGIE FORTIER.—Le premier juin, mil huit cent quatre, après la publication d'un ban de mariage, les parties ayant obtenu de Mon-eigneur l'Evêque de Canathe, coadjuteur de Québec, dispense des deux autres bans, comme il appert par la ditte dispense en datte du vingt cinq du mois précédent, signé : J. O. Plessis, Epus., laquelle publication a été faite au prône de notre messe paroissiale, le jour précédent, entre *David Martineau*, dit *Lormière*, demeurant en cette paroisse, fils majeur de Louis Martineau, cultivateur, et de défunte Clotilde Maillot, ses père et mère, de cette paroisse, d'une part ; et *Marie Pélagie Fortier*, aussi demeurant en cette paroisse, fille mineure de feu Pierre Bazile Fortier, vivant, cultivateur, et de Marie Geneviève Gagné, ses père et mère, aussi de cette paroisse, d'autre part. La dite Marie Geneviève Gagné ayant déclaré consentir au mariage de la ditte Marie Pélagie Fortier, sa fille, et ne s'étant déclaré aucun empêchement au dit mariage, nous soussigné, prêtre, curé de cette paroisse,

avons reçu leur mutuel consentement et leur avons donné la bénédiction nuptiale selon les formes prescrites par notre mère la Sainte Eglise, et ce, en présence de Pierre Rousseau et Jean Baptiste Martineau, amis de l'époux ; Marie Geneviève Gagné, mère, et Joseph Dorval, ami de l'épouse, qui ont ainsi que l'époux et l'épouse déclaré ne savoir signer de ce enquis.

ALXS. DORVAL, *Ptre* (1).

(1) DORVAL, *Alexis*, né à Montréal, le 18 mars 1772, fils de Joseph Dorval et de Marie-Anne Thomelet ; ordonné le 14 août 1796 ; 1796, vicaire à Québec ; 1798, curé de Saint-Nicolas ; 1804, de Notre-Dame-de-Foye ; 1805, de Sainte-Geneviève, où il décède, le 20 août 1812, à 41 ans. (Tanguay : *Rép. du C. C., 1893)*

Mariage, **1805** (7 janv.), Lachenaie.

CHARLES LAURIER V ET MARIE-THÉRÈSE CUSSON. —L'an mil huit cent cinq, le sept janvier, après la publication d'un ban de mariage au prône de la messe paroissiale, et la dispense de deux autres bans obtenue de Messire Roux, Vicaire-Général, comme il appert par l'annexion de la dite dispense à ce registre, entre *Charles Laurier*, arpenteur, fils majeur de Charles Laurier, dit Cotineau, et de Marguerite Parent, de cette paroisse, d'une part ; et *Marie Thérèse Cusson*, fille majeure de Jean Cusson, journalier, absent, de cette paroisse, et de Françoise Beaudry, de cette paroisse, d'autre part ; ne s'étant présenté aucun empêchement au dit mariage, je, soussigné, prêtre, curé de cette paroisse, du consentement des parents, ai reçu leur mutuel consentement de mariage et leur ai donné la bénédiction nuptiale en présence de Charles Laurier-Cotineau, père ; de Toussaint Laurier-Cotineau, frère de l'époux ; de Jean Marie Rochon et de

M. LOUIS FRÉCHETTE.

Jean Marie Mathieu amis de l'épouse, et aussi de plusieurs autres parents et amis, dont plusieurs avec les époux, ont signé avec nous.

CHS. LAURIER.
TST. LAURIER.
JEAN MARIE ROCHON.
M. THSE. CUSSON.

CHS. GERMAIN, *Ptre* (1).

(1) LANGLOIS-GERMAIN, *Charles-François*, né à Québec, le 2 octobre 1772, fils de Louis Langlois-Germain et de Catherine-Marie-Anne Sauvageau ; ordonné le 26 août 1798 ; 1798, vicaire à Québec ; 1800, aux Trois-Rivières ; 1801, curé de Saint-Sulpice ; 1802, de Lachenaie ; 1806, de Rouville ; 1814, de Lachine ; parti en octobre 1815 ; décédé, le 12 décembre 1828, à 56 ans, à Laval, département de la Mayenne, où il s'était fait religieux. (Tanguay : *Rép du C. C., 1893*).

Mariage, **1832** (13 août), St-Nicolas.

LOUIS FRÉCHETTE ET MARGUERITE MARTINEAU VI (1).—Le treize août, mil huit cent trente deux, vu la dispense de deux bans de mariage et la publication du troisième faite au prône de notre messe paroissiale entre *Louis Fréchette*, cultivateur, domicilié en cette paroisse, fils mineur d'Antoine Fréchette et d'Euphrosine Gosselin consentant, de cette paroisse, d'une part ; et *Marguerite Martineau* domiciliée en cette paroisse, fille mineure de Louis Martineau, cultivateur, et de Marie Aubin consentant, de cette paroisse, d'autre part ; ne s'étant découvert aucun empêchement, nous, prêtre, curé de St. Nicolas, soussigné, avons reçu leur mutuel consentement de mariage et

(1) Père et mère de Louis Fréchette, poète, lauréat de l'Académie française ; ancien député du comté de Lévis au Parlement fédéral et aujourd'hui greffier du Conseil législatif de la province de Québec.

leur avons donné la bénédiction nuptiale en présence d'Antoine Fréchette, père, et d'Antoine Fréchette, frère de l'époux ; de Louis Martineau, père, et de Marie Aubin, mère de l'épouse ; et de plusieurs autres dont les uns ont signé avec l'épouse, les autres avec l'époux n'ont su signer.

MARGUERITE MARTINEAU.
ANTOINE FRÉCHETTE.
BENJAMIN GAGNON.

M. DUFRESNE, *Ptre.*

Mariage, **1834** (8 août), l'Assomption.

CHARLES LAURIER VI ET MARCELLE MARTINEAU V.—Le huit août mil huit cent trente quatre, après la publication d'un ban de mariage faite aux prônes des messes paroissiales de cette paroisse, de celle de Lachenaie, comme il appert par le certificat de Messire Gagné, curé du lieu, et de celle de St. Roch, comme il paraît également par le certificat de Messire Perrault, vicaire du lieu, les parties ayant obtenu dispense des deux autres bans, comme il appert par les lettres de Messire Deguise, vicaire général, en date du vingt deux mars dernier, entre *Charles Lorier*, domicilié en la paroisse de St. Roch, fils mineur de Charles Lorier et de Marie Thérèse Cusson, ses père et mère, de la paroisse de Lachenaie, d'une part ; et *Marcelle Martineau*, fille mineure de Henry Martineau, cultivateur, et de Colette Desmarais, ses père et mère, de cette paroisse, d'autre part ; ne s'étant découvert aucun empêchement au dit mariage, nous, curé soussigné, avons reçu leur mutuel consentement de mariage et leur avons donné la bénédiction nuptiale en présence de Charles Lo-

rier, père de l'époux ; d'Alexis Cadot, son ami ; de Henry Martineau, père de l'épouse ; de Jean Baptiste Cusson, son ami ; ceux sachant signer ont signé avec nous, les autres ont déclaré ne le savoir.

MARCELLE MARTINEAU.
CHARLES LAURIER.
CHS. LAURIER.

FRS. LABELLE, *Ptre* (1).

(1) LABELLE, *François*, né le 5 juillet 1795, à la Pointe-Claire, fils de François Labelle et de Françoise Biron ; ordonné le 22 novembre 1811 ; vicaire à la Rivière-Ouelle ; 1821, curé des Eboulements ; 1826, de Saint-Clément et de Saint-Timothée ; 1830, de Saint-Pierre du Portage (l'Assomption) ; 1845, de Repentigny, où il décède, le 1er mars 1865, à l'âge de 70 ans. Il s'était retiré du ministère, en 1855. (Tanguay : *Rép. du C. C., 1893)*.

Mariage, **1841** (20 avril), St-Roch de Québec.

ELIE MARTINEAU V ET CLAIRE CHARLAND.— Le vingt avril, mil huit cent quarante un, après la publication de trois bans de mariage faite au prône de nos messes paroissiales et celles de N. D. de Québec, comme il appert par le certificat de Monsieur le curé du lieu, entre *Elie Martineau*, journalier, résidant à Québec, fils majeur de feu Joseph Martineau et de Thérèse Masse, de St. Antoine de Tilly, d'une part ; et *Claire Charland*, fille mineure de Germain Charland, menuisier, et de Judith Demers, de cette paroisse, d'autre part ; ne s'étant découvert aucun empêchement, nous, prêtre soussigné, vicaire de St. Roch de Québec, avons reçu leur mutuel consentement de mariage de l'agrément du père de la fille, et leur avons donné la bénédiction nuptiale en présence de Louis

Campeau, de Germain Charland, de Magloire Martineau et de Louis Martineau, dont trois ont signé avec les époux.

CLAIRE CHARLAND.	GUILLAUME CHARLAND.
ELIE MARTINEAU.	CHARLES JUNEAU.
LOUIS CAMPEAU.	EMELIE CHARLAND.
L. MARTINEAU.	N. BOUCHER.

M. RACINE, *Ptre.*, *Vicaire* (1).

(1) RACINE, *Michel*, né à Saint-Ambroise, le 8 novembre 1815, fils de Michel Racine et de Louise Pepin ; ordonné le 24 mai 1838 ; professeur de mathématiques ; vicaire à Saint-Roch de Québec ; 1842, au Château-Richer ; décédé à l'hôpital-général de Québec, le 3 mars 1845, à l'âge de 29 ans, et inhumé dans l'église de Saint-Roch de Québec. (Tanguay : *Rép. du C. C., 1893).*

Il était frère de Mgr Dominique Racine, premier évêque de Chicoutimi, et de Mgr Antoine Racine, premier évêque de Sherbrooke.

Mariage, **1865** (6 fév.), St-Roch de Québec.

JEAN-BAPTISTE-ELIE MARTINEAU VI ET MARIE-ROSALIE BERNIER.—Le six février, mil huit cent soixante-cinq, vu la dispense de deux bans de mariage accordée par Monseigneur de Tloa (Mgr Charles-François Baillargeon), en date du 4 courant, et la publication d'un autre ban faite au prône de notre messe paroissiale, entre *Jean-Baptiste-Elie Martineau*, commis-marchand, fils mineur de Elie Martineau et de Claire Charland, de cette paroisse, d'une part ; et *Marie-Rosalie Bernier*, fille mineure de Grégoire Bernier et de Marguerite Guimond, aussi de cette paroisse, d'autre part ; ne s'étant découvert aucun empêchement, nous, prêtre soussigné, curé de St-Roch de Québec, avons reçu leur mutuel consentement de mariage

de l'agrément des parents, et leur avons donné la bénédiction nuptiale en présence de Elie Martineau, père de l'époux ; de Grégoire Bernier, père de l'épouse ; de Joseph Martineau et de Pierre Martineau dont un a signé avec les époux.

ROSALIE BERNIER. ELIE MARTINEAU.
J. B. ELIE MARTINEAU. GEORGIANA MARTINEAU.

Z. CHAREST, *Ptre.*, *Curé* (1).

(1) CHAREST, *Zéphirin*, né à Sainte-Anne de la Pérade, le 21 février 1813, fils d'Antoine Charest et de Marie-Anne Marchand ; ordonné à Québec, le 11 décembre 1836 ; vicaire à Saint-Roch de Québec ; 1839, curé de Saint-Roch de Québec, décédé le 7 décembre 1876 M. Charest a puissamment contribué à la construction des églises de Saint-Roch, de Saint-Sauveur, et de la Congrégation. Il a aussi bâti le vaste établissement des Sœurs de la Congrégation de Saint-Roch. (Tanguay : *Rép. du C. C.*, *1893*).

Mariage, **1892** (4 oct.), N.-D. des Anges, (Hôpital-Général, Q.)

GEORGES-ELIE MARTINEAU VII ET ALICE LECLERC.—Le quatre octobre, mil huit cent quatre-vingt-douze, vu la dispense de deux bans de mariage, et la publication du troisième faite au prône de la messe paroissiale de St-Roch de Québec, comme il appert par le certificat de Monsieur le curé du lieu, entre *Georges-Elie Martineau*, Ecuyer, médecin, de St-Roch de Québec, fils majeur de Sieur Jean-Elie Martineau, quincaillier, Chevalier du St-Sépulcre, et de Dame Ozélie Bernier, de St-Roch de Québec, d'une part ; et Demoiselle *Alice Leclerc*, aussi de St-Roch de Québec, fille mineure de Louis Leclerc, Ecuyer, notaire, et de Dame Louisa Birch, de St-Roch de Québec, d'autre part ; ne s'étant découvert aucun empêche-

ment au dit mariage, nous, prêtre soussigné, du consentement des parents de la dite épouse mineure, et avec l'autorisation de Monsieur le curé de St-Roch de Québec, avons reçu leur mutuel consentement de mariage, et leur avons donné la bénédiction nuptiale en présence des pères des époux qui ont signé avec nous ainsi que les époux, lecture faite.

ALICE LECLERC.
G. E. MARTINEAU, M. D.
J. E. MARTINEAU, C. St. S.
LS. LECLERC.

J. R. L. HAMELIN, *Ptre* (1).

(1) HAMELIN, *Joseph-René-Léandre*, né le 4 octobre 1828 à Sainte-Anne de la Pérade, fils d'Augustin Hamelin et de Thérèse Beaupré ; ordonné le 22 mai 1853 ; premier secrétaire de l'évêque des Trois-Rivières ; 1854, vicaire à Québec ; 1856, missionnaire de Percé ; 1857, vicaire à Saint-Gervais ; 1858, desservant de Saint-Sylvestre, de Saint-Roch des Aulnets, de Sainte-Claire, et vicaire à Saint-Patrice de Québec ; 1859, missionnaire au Labrador et vicaire à Notre-Dame de Lévis ; 1860, à Saint-Thomas de Montmagny ; 1863, curé de la même paroisse ; 1869, chapelain de l'Hôpital-Général de Québec ; 1891, donne sa résignation et reste pensionnaire au même Hôpital. (Tanguay : *Rép. du C. C., 1893)*.

ACTES DE SÉPULTURES

Sépulture, **1711** (13 août), Lorette.

MARIE-MADELEINE FISET II.—Le treizième iour du mois d'aoult de l'an mil sept cent onze, a été inhumée au cimetière de cette paroisse, par moy soussigné, *Magdeleine Fiset*, femme d'Hélie, âgée d'environ quarante ans, après avoir reçu les sacrements de pénitence, viatique et extrême onction.

FRANÇOIS DUPRÉ (1),
ancien curé de Québec.

(1) DUPRÉ, *François*, prêtre, arriva au Canada le 28 mai 1673, en compagnie des MM. Dufort, Lamy et Perret. En 1675, il était missionnaire du Séminaire de Québec, et l'on trouve, au mois de septembre de la même année, un baptême fait par lui en cette ville. Premier curé de la paroisse Champlain en 1684, il passa à celle de Québec en 1686 où il demeura jusqu'en 1707. En 1711 curé à Lorette, où il mourut, et fut inhumé le 29 juin 1720, sous l'autel, par le R. P. François LeBrun, jésuite. Il eut pour successeur M. Joachim Fornel. (Tanguay : *Rép. du C. C., 1893).*

Sépulture, **1753** (23 janv.), St-Nicolas.

MARIE-MARGUERITE BOURASSA IV.—L'an mil sept cent cinquante trois, le vingt troisième janvier, par nous, prêtre missionnaire de la paroisse St. Nicolas, soussigné, a été inhumée *Marie Marguerite Bourassa*, femme de Joseph Martino, fils, avec les cérémonies prescrites, après avoir

reçu les derniers sacrements, âgée de vingt cinq ans, cinq mois, sept jours. Ont assisté une partie de la paroisse à la sépulture, entre lesquels, François Fréchet, Jacques Baron ont signé, les autres ont déclaré ne le sçavoir de ce enquis suivant L'ordonnance.

FRÉCHET.
BARON.

TY. DESROCHES, *Ptre.*

Sépulture, **1757** (29 mai), St-Nicolas.

JOSEPH MARTINEAU II.—L'an mil sept cent cinquante sept, le vingt neuf may, par nous, prêtre soussigné, missionnaire de St. Nicolas, a été inhumé dans le cimetière de cette paroisse, avec les cérémonies prescrites, *Joseph Martino*, âgé de cinquante trois ans environ, après avoir été confessé et avoir reçu le St. Viatique et l'Extrême Onction en pleine connaissance. Furent présents à la sépulture : François Fréchet, Louis Nadau, lesquels ont signé avec nous, et plusieurs autres lesquels ont déclaré ne savoir signer de [illegible] quis.

LS. NADAU.
F. FRÉCHET

TY. DESROCHES, *Ptre.*

Sépulture, **1786** (17 juin), St-Nicolas.

CLOTILDE MAILHOT IV.—Le dix sept Juin, mil sept cent quatre vingt six, par nous, prêtre soussigné, curé missionnaire de St. Nicolas, a été inhumé dans le cime-

tière de cette paroisse, le corps de *Clotilde Mailloth*, épouse de Louis Joseph Lormière-Martineau, décédée le jour précédent, à l'âge de environ trente ans, munie des sacrements de l'Eglise, en présence d'un grand concours de peuple.

GRIAULT, *Ptre* (1).

(1) GRIAULT, *Jean-Baptiste*, né à Québec, le 8 février 1758, fils d'Etienne Griault et de Anne Bisson ; ordonné le 5 avril 1783 ; 1792, curé du Cap Saint-Ignace ; 1806, curé de Sainte-Anne de la Pocatière, où il décède le 8 mai 1814, à 56 ans. (Tanguay : *Rép. du C. C., 1893)*. Curé de Saint-Nicolas, de 1783 à 1786.

Sépulture, **1803** (9 mars), St-Nicolas.

MARIE-GENEVIÈVE LEMAY IV.—Le neuf mars, mil huit cent trois, par nous soussigné, prêtre, curé de cette paroisse, a été inhumé dans le cimetière de cette paroisse, le corps de *Marie Geneviève Lemai*, épouse de Joseph Martineau, dit Lormière, ancien habitant et cultivateur de ce lieu, décédée en cette paroisse, hier matin, âgée de soixante et dix ans, munie des sacrements et secours de l'Eglise. Furent présents à la dite sépulture : Phylippe Aubin et Pierre Rousseau, gendres de la défunte qui ont déclaré ne savoir signer de ce enquis.

ALXS. DORVAL, *Ptre*.

Sépulture, **1809** (25 avril), St-Nicolas.

JOSEPH MARTINEAU III.—Le vingt cinq avril, mil huit cent neuf, Je, curé, ai inhumé dans le cimetière de cette paroisse le corps de *Joseph Martineau*, décédé hier,

âgé de quatre vingt cinq ans, muni des sacrements et autres secours de l'Eglise ; présens à la dite sépulture : Antoine Côté et Jean Bezeau qui ont déclaré ne savoir signer.

M. CH. BEZEAU, *Ptre.*

Sépulture, **1818** (31 juillet), St-Nicolas.

MARIE-ANNE BOUCHER IV.—Le trente un juillet, mil huit cent dix huit, je, curé, ai inhumé dans le cimetière de cette paroisse le corps de *Marie Anne Bouché* (1), décédée hier, âgée de cent sept ans, munie des sacrements et autres secours de l'église. Présens à la dite sépulture, Louis Bezeau et Charles Goulet qui ont déclaré ne savoir signer.

M. CH. BEZEAU, *Ptre.*

(1) Veuve de Joseph Martineau (II), dit Lormière ; elle était âgée de 109 ans et 25 jours.

Sépulture, **1820** (10 mai), St-Antoine-Tilly.

MARIE-ANGÉLIQUE COTÉ VI.—Le dix mai, mil huit cent vingt, par nous, prêtre soussigné, a été inhumée dans le cimetière de cette paroisse, *Marie Angelique Côté*, veuve Martineau (Charles), de cette paroisse, décédée avant hier, âgée de soixante et dix ans. Furent presents : Amable Pilon et Ambroise Deblois qui n'ont su signer.

AMABLE PILON.

LS. RABY, *Ptre* (1).

(1) RABY, *Louis*, né à Québec, le 2 février 1787, fils d'Augustin Raby et d'Héloïse Turgeon ; ordonné le 8 octobre 1809 ; vicaire à Saint-

Laurent, île de Montréal ; 1810, missionnaire à Madawaska ; 1813, curé de Sainte-Claire ; 1814, curé de Saint-Antoine de Tilly, avec la desserte de Sainte-Croix, de 1814 à 1817 ; 1835, du Château-Richer ; 1838, de Beaumont, jusqu'à sa mort, arrivée le 17 juin 1843, à l'âge de 56 ans. (Tanguay : *Rép. du C. C., 1893)*.

Sépulture, **1824** (14 fév.), St-Antoine-Tilly.

JOSEPH MARTINEAU IV.—Le quatorze février, mil huit cent vingt quatre, par nous, prêtre soussigné, a été inhumé dans le cimetière de cette paroisse, *Joseph Martineau*, cultivateur de cette paroisse et époux de Thérèse Masse, décédé hier, âgé de quarante huit ans. Furent présents, Ambroise De Blois, père, qui n'a su signer, et Ambroise DeBlois, fils, soussigné.

AM. BEBLOIS. LS. RABY, *Ptre.*

Sépulture **1834** (18 juillet), St-Nicolas.

LOUIS MARTINEAU IV.—Le dix huit juillet, mil huit cent trente quatre, nous, prêtre soussigné, avons inhumé dans l'église de cette paroisse, *Louis Martineau*, cultivateur, veuf de Geneviève Lemay (1), décédé avant hier, en cette paroisse, âgé de soixante et dix neuf ans. Présents : Joseph Croteau et Jean Baptiste Demers soussignés.

JOS. CROTEAU.
J. B. DEMERS.

J. B. DAVELUY, *Ptre* (2).

---

(1) Il y a erreur au registre : ce devrait être Clotilde Mailhot au lieu de Geneviève Lemay. Celle-ci était la mère du défunt et non pas sa femme.

(2) DAVELUY, *Jean-Baptiste*, né le 17 juillet 1789, à Sainte-Anne d'Yamachiche, fils de François-Xavier Daveluy-Larose et de Josephte

Duchesne ; ordonné le 14 février 1818 ; vicaire à Varennes ; 1819, curé de Sainte-Croix ; 1822, de Lotbinière ; 1831, de Saint-Jean-Chrysostôme ; 1837, de Saint-Pierre, rivière-du-sud ; décédé le 9 mars 1838, à 48 ans et demi. Il repose dans l'église de Saint-Jean-Chrysostôme. Il avait d'abord été inhumé dans le cimetière, près de la croix, en attendant la construction d'une église, et, en octobre 1848, eut lieu la translation de ses cendres dans l'église actuelle. (Tanguay : *Rép. du C. C., 1893).*

Sépulture, **1837** (20 avril), St-Nicolas.

DAVID MARTINEAU V.—Le vingt avril, mil huit cent trente sept, nous, Curé de St. Nicolas soussigné, avons inhumé dans l'église de cette paroisse, *David Martineau* dit Lormière, cultivateur, époux de Pélagie Fortier, décédé avant hier, en cette paroisse, âgé de cinquante cinq ans. Présens : Joseph Croteau et Guillaume Croteau soussignés.

GME. CROTEAU.
JOSEPH CROTEAU.

M. DUFRESNE, *Ptre* (1).

(1) DUFRESNE, *Michel*, né à Montréal, le 30 septembre 1791, fils de Louis Dufresne et de Marie Arbour ; ordonné le 9 octobre 1814 ; vicaire à Québec ; 1819, desservant de Notre-Dame-de-Foye ; 1822, curé de Saint-Nicolas ; 1838, de Saint-Gervais, où il décède, le 27 avril 1843, à l'âge de 51 ans, 9 mois. M. Dufresne fut un des amis les plus zélés de l'agriculture ; il se plaisait à l'enseigner méthodiquement à ses paroissiens. Il se noya dans un cours d'eau, lorsqu'il revenait d'administrer un malade de sa paroisse. La piété reconnaissante de ses paroissiens lui a élevé un monument à l'endroit même où il périt. Ce monument se trouve dans la paroisse de Saint-Raphaël, qui, avec celle de Saint-Lazare, formaient alors celle de Saint-Gervais. (Tanguay : *Rép. du C. C., 1893).*

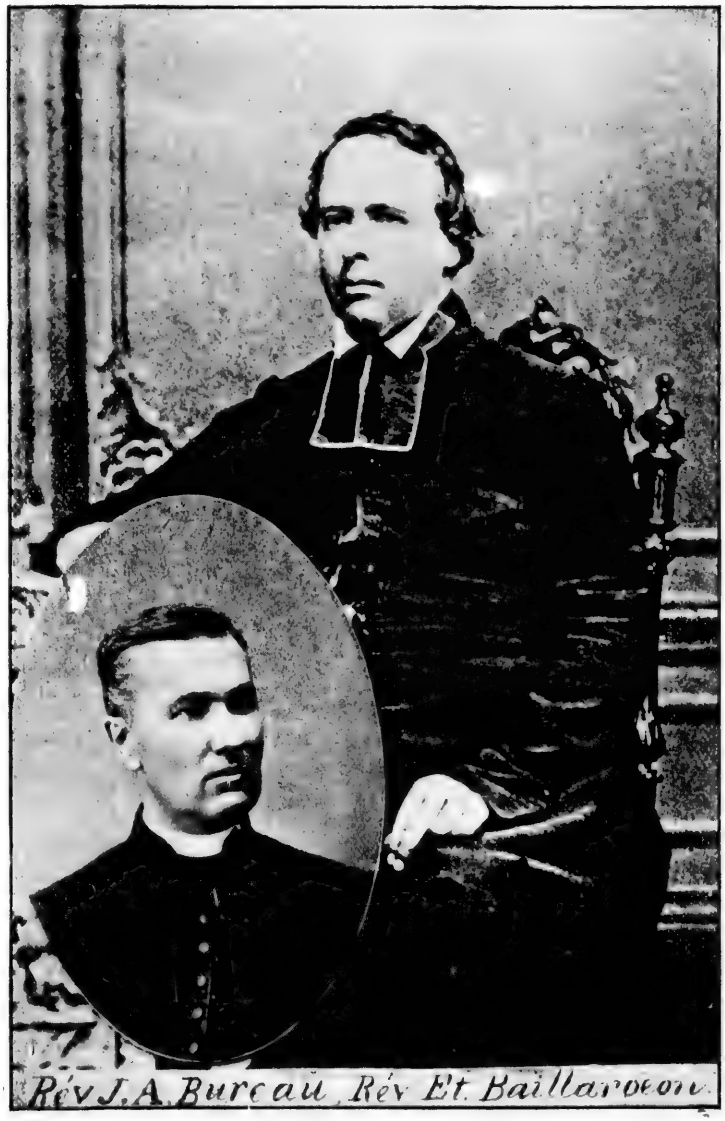

Rév J. A. Bureau, Rév Et. Baillargeon.

Sépulture, **1845** (12 sept.), St-Nicolas.

MARIE-PÉLAGIE FORTIER. — Le douze septembre, mil huit cent quarante cinq, nous, prêtre soussigné, avons inhumé dans l'église de cette paroisse, le corps de *Marie Pélagie Fortier*, décédée l'avant veille, âgée de soixante six ans, veuve de David Martineau, de cette paroisse. Présents : Thomas Bédard soussigné, et Victor Fortier qui n'a su signer.

THS. BÉDARD.

ET. BAILLARGEON, *Ptre* (1).

(1) BAILLARGEON, *Etienne*, né au Cap Saint-Ignace, le 8 décembre 1807, fils de François Baillargeon et de Marie-Louise Langlois ; ordonné à Québec, le 8 septembre 1833 ; professeur de philosophie à Nicolet ; 1834, vicaire à Saint-Roch de Québec ; 1836, cure des Eboulements ; 1838, de Saint-Nicolas, où il décède le 25 avril 1870. (Tanguay : *Rép. du C. C., 1893*).

Son père, François Baillargeon, est décédé et inhumé à St-Nicolas.

Sépulture, **1847** (13 déc.), St-Nicolas.

MARCELLINE MARTINEAU VI.—Le treize décembre, mil huit cent quarante sept, nous, prêtre soussigné, avons inhumé dans l'église de cette paroisse, le corps de *Marcelline Martineau*, décédée l'avant veille, âgée de trente trois ans, épouse de Benjamin Filteau, cultivateur, de cette paroisse. Présents : Thomas Bédard soussigné, et Joseph Pâquet qui n'a su signer.

THS. BÉDARD.

ET. BAILLARGEON, *Ptre*.

Sépulture, **1848** (10 mars), St-Lin.

MARIE-MARCELLE MARTINEAU V.— Ce dix mars, mil huit cent quarante huit, nous, prêtre soussigné, avons inhumé dans l'église de cette paroisse, le corps de *Marie Marcelle Martineau*, décédée le sept du courant, âgée de trente quatre ans et vingt jours, épouse de Carolus Laurier, arpenteur, de cette paroisse, et ce, en présence de Jean Baptiste Guindon et David Beaudoin qui n'ont su signer.

J. B. CHAMPEAUX, *Ptre* (1).

(1) CHAMPEAU, *Jean-Baptiste*, né à Beloeil, le 27 février 1822, fils de Michel Champeau et de Marguerite Archambault ; ordonné le 29 août 1847 ; vicaire à Saint-Lin ; 1849, curé de Standstead ; 1851, de Saint-Augustin ; 1856, de Sainte-Julienne ; fait une mission au Bourbonnais, et, à son départ en juillet 1857, reçoit une adresse des Illinois (voir le *Courrier du Canada*, 17 août 1857) ; 1857, curé de Saint-Michel, diocèse de Montréal ; 1874, à Berthierville, Sainte-Geneviève de Berthier, où il est encore en 1892. (Tanguay : *Rép. du C. C., 1893)*.

Sépulture, **1848** (14 mars), St-Antoine-Tilly.

THÉRÈSE MASSE.—Le quatorze mars mil huit cent quarante huit, nous, curé soussigné, avons inhumé dans le cimetière de cette paroisse, le corps de *Thérèse Masse*, veuve de Joseph Martineau, décédée l'avant veille, âgée de soixante et dix ans. Témoins : Télesphore Lefebvre et Anastase Rousseau.

P. F. BÉLAND, *Eccl.* (1).
A. ROUSSEAU.
TÉLES. LEFEVRE.

P. BÉLAND, *Ptre* (2).

(1) Alors étudiant en théologie ; plus tard, notaire et inspecteur d'écoles. Domicilié à Saint-Antoine, de 1850 à 1857 environ, il allait de

temps en temps à Saint-Nicolas visiter les écoles des demoiselles Marcelline Dubois-Lafrance, Céléda Sévigny et Odile Vallerand, tenues sucessivement sur le lot n° 225, côté nord du chemin public, à 9 arpents à l'ouest de l'église. Inhumé à Ste-Julie de Somerset, jeudi, 2 janvier 1896, à l'âge de 71 ans et 6 mois.

(2) BÉLAND, *Pierre*, né le 25 juin 1800, à la Pointe-aux-Trembles de Québec, fils de Jacques Béland et de Marie Marié ; ordonné le 5 octobre 1823 ; vicaire à Québec ; 1824, missionnaire des îles de la Madeleine ; 1827, curé de l'île Verte ; 1834, de Saint-François-du-Lac ; 1847, de Saint-Antoine de Tilly, où il décède, le 5 décembre 1859, âgé de 59 ans et demi. Il fit la mission de Chicoutimi, de 1827 à 1832. (Tanguay : *Rép. du C. C., 1893).*

Sépulture, **1877** (29 oct.), St-Roch de Québec.

MARIE-CLAIRE CHARLAND.—Le vingt-neuf octobre, mil huit cent soixante-dix-sept, nous, prêtre soussigné, avons inhumé dans le cimetière de cette paroisse, le corps de dame *Marie-Claire Charland*, épouse de monsieur Elie Martineau, marchand de bois, de cette paroisse, décédée le 26 du présent mois, âgée de cinquante-six ans. Présents : Isaac Dorion, Théophile St-Jean, Charles St-Michel, Louis Falardeau, Honoré Poliquin et Olivier Vocelle qui ont signé avec nous, lecture faite.

O. VOCELLE.	CHARLES ST-MICHEL.
ISAAC DORION.	LOUIS FALARDEAU.
THÉOPHILE ST-JEAN.	HONORÉ POLIQUIN.

L. ERN. NADEAU, *Ptre* (1).

A. BERGERON, *Ptre* (2).

---

(1) NADEAU, *L. F. Ernest*, né le 21 décembre 1850 ; ordonné le 25 mars 1876 ; 1876, vicaire à Saint-Roch de Québec ; 1887, curé de Saint-Sébastien d'Aylmer (Valtort) ; 1890, préfet des études au séminaire de Québec ; 1891, au séminaire Canadien à Rome ; 1892, directeur du grand séminaire de Québec. (Tanguay : *Rép. du C. C., 1893).*

(2) BERGERON, *François-Alfred*, né le 20 juin 1843, à Saint-Antoine de Tilly, fils de David Bergeron et de Julie Martineau ; ordonné à Québec le 6 juin 1868 ; professeur au séminaire de Québec ; 1879, curé de Saint-Antonin ; 1881, curé de Saint-Raymond. (Tanguay : *Rép. du C. C., 1893*).

Sépulture, **1896** (9 avril), St-Nicolas.

ESTHER MARTINEAU VI.—Le neuf avril, mil huit cent quatre-vingt-seize, nous soussigné, curé de cette paroisse, avons inhumé dans l'église de cette paroisse le corps de *Esther Martineau*, veuve de Benjamin Filteau, cultivateur, décédée en cette paroisse le six courant, à l'âge de soixante-dix-huit ans, onze mois et cinq jours. Etaient présents : Thomas Bédard, soussigné, George Coulombe qui a déclaré ne savoir signer et plusieurs autres qui n'ont pas signé. Lecture faite.

THOMAS BÉDARD.

P. J. ED. PAGÉ, *Ptre.* (1).

(1) PAGÉ, *Pierre-Joseph-Edouard*, né le 24 avril 1852 à Deschambault, fils de Joseph-Liboire Pagé et de Marie-Anathalie Desroches ; ordonné le 2 juin 1878 à Québec ; professeur de chimie à l'Université-Laval ; 1881, directeur du petit séminaire ; 1890, vicaire à Saint-Jean-Baptiste de Québec ; 1892, curé de la Rivière-Ouelle. (Tanguay : *Rép. du C. C., 1893*). Curé de Saint-Nicolas, en mars 1895.

PROCURATION

Procuration, **1828** (20 oct.), St-Michel-d'Yamaska.

IGNACE ET RUBEN MARTINEAU V constituant leur frère JEAN-BAPTISTE, leur procureur.—Par-devant les notaires publics, pour la Province du Bas-Canada, résidans en la paroisse St-Michel d'Yamaska, comté Buckinghamshire, soussignés, furent présens Messieurs Ignace Martineau, dit Lormière, et Urbain Martineau, dit Lormière, cultivateurs, demeurans en la dite paroisse, lesquels ont, par ces présentes, fait et constitué leur procureur général et spécial la personne de Sieur Jean-Baptiste Martineau, dit Lormière, fils, cultivateur, demeurant en la paroisse St-Nicolas, District de Québec, leur frère, auquel ils donnent de pour eux et en leurs noms, comme héritiers Douairiers de feue Marie-Anne Grégoire, leur défunte mère, suivant une clause apposée dans son contrat de mariage avec Jean-Baptiste Martineau (IV), dit Lormière, père, leur père, s'opposer à ce qu'une terre (Lot n° 309) située dans la Seigneurie de John Caldwell, Ecuier, dans la dite paroisse St-Nicolas, de la contenance (la dite terre) de deux arpens ou environ de front, sur quarante ou environ de profondeur, tenant par devant, à la rive sud du fleuve St-Laurent ; et par derrière, au bout de la dite profondeur ; d'un côté, en haut, à Abraham Mofette ; et d'autre côté, en bas, à David Martineau (V), dit Lormière, appartenant icelle terre à François-Xavier Lambert de la dite paroisse St-Nicolas, saisie sur lui par le Shérif du dit District de Québec, à la poursuite d'un ou de plusieurs de ses créanciers, maintenant au Décret et sur laquelle les dits constituants ont un droit d'hypothèque privilégié comme héritiers Douairiers de la dite défunte

Marie-Anne Grégoire, leur dite mère, ne soit vendue et adjugée qu'à la charge du Douaire qu'ils ont le droit de réclamer suivant la clause apposée au contrat de mariage de la dite défunte avec Jean-Baptiste Martineau, dit Lormière, leur père. Et pour cet effet, plaider, &c., opposer, &c., appeler, &c., élire domicile, substituer, &c., constituer procureur, le révoquer et en constituer un autre et généralement faire tout ce qui sera nécessaire de faire pour parvenir à la conservation du dit Douaire ; même accorder et transiger en telle sorte et manière qu'il le trouvera bon pour lui-même et ses dits Constituants. Promettant, les dits Constituants, d'avoir pour agréable tout ce que leur procureur fera lui-même ou fera faire de légal au moyen de la présente concernant le dit Douaire, sans que, pour ce, il soit besoin d'aucune ratification de leur part ; et si, toutefois, telle ratification était nécessaire, ils promettent et s'obligent la faire quand besoin sera. Voulant et consentant, les dits Constituants, que le présent pouvoir serve et vaille jusqu'à révocation expresse, nonobstant surannation et laps de temps quelconques. CAR AINSI, &c., PROMETTANT, &c., OBLIGEANT, &c. Fait et passé au dit Yamaska, Etude de Me Benj. Thérien, l'un des Notaires soussignés, l'an mil huit cent vingt-huit, le vingtième jour du mois d'octobre avant midi. Et ont, les dits notaires, signé, les dits constituants ayant déclaré ne le savoir de ce enquis après lecture faite.

IGNACE + MARTINEAU.
URBAIN + MARTINEAU.
PRE. JH. CHEVREFILS, *N. P.* et BENJ. THÉRIEN, *N. P.*, tous deux avec paraphe, ainsi que porté sur la minute demeurée en l'Etude du dit notaire soussigné.

BENJ. THÉRIEN, *N. P.*

TESTAMENT

Testament, **1896** (5 avril), St-Nicolas.

ESTHER MARTINEAU VI.—N° 997.—L'an mil huit cent quatre-vingt-seize, le cinq avril, après-midi, à la réquisition de Dame Esther Martineau, veuve de Benjamin Filteau, en son vivant cultivateur, de la paroisse de Saint-Nicolas, Je, Etienne-Théodore Pâquet, Notaire soussigné, me suis transporté en la résidence de la dite Esther Martineau (1), au dit lieu de Saint-Nicolas, laquelle, étant un peu souffrante de corps, mais jouissant de ses facultés mentales ordinaires, selon qu'il m'a paru, ainsi qu'aux témoins soussignés, par sa conversation et son maintien, m'a dicté et nommé son présent testament, en présence des témoins, ainsi qu'il suit :—

1° Je recommande mon âme à Dieu, le suppliant de lui faire miséricorde ;

2° Je veux et ordonne que mes dettes soient payées et mes torts réparés par mes exécuteurs testamentaires ci-après nommés ;

3° Je veux et ordonne qu'après mon décès, mon corps soit inhumé dans l'église de la paroisse de Saint-Nicolas, et qu'un service de première classe soit chanté sur mon corps le jour de mes funérailles, avec un service de seconde classe à l'anniversaire de mon décès ;

---

(1) Sa maison se trouvait sur le lot n° 212. Voir plus loin la carte du village St-Nicolas.

4° Je veux et ordonne que douze grandes messes de *Requiem* soient chantées pour le repos de mon âme dans l'année qui suivra mon décès, c'est-à-dire, une messe au commencement de chacun des douze mois qui suivront mon décès ;

5° Si, lors de mon décès, je n'ai pas fait chanter douze grandes messes de *Requiem* pour le repos de l'âme de feu Benjamin Filteau, mon mari, je veux et ordonne que ce nombre de douze messes soit alors complété : mes exécuteurs testamentaires devant en faire chanter une tous les mois ;

6° Je veux aussi et ordonne que, dans les trois mois qui suivront mon décès, cent messes basses de *Requiem* pour moi, et cent autres pour le repos de l'âme de feu mon mari et de moi-même, soient alors dites ;

7° Je donne et lègue à mon petit-neveu, Joseph Filteau, petit-fils de feu Benjamin Filteau, mon mari, et fils de feu Benjamin Filteau, mon neveu, tout le roulant, matériel d'agriculture, instruments d'agriculture, animaux, voitures, etc., qui se trouveront m'appartenir à mon décès, s'il me reste encore quelque chose de ce matériel à cette époque-là, à l'exception, bien entendu, du ménage et de ce qu'il se pourra trouver dans la maison : néanmoins, je lui lègue aussi six chaises en bois noir, une table ronde-à-pointes et une table-à-cartes, la table de cuisine, le poële du salon avec ses accessoires, le cadre de St-Joseph, une couchette double, matelas, deux couvertes, un couvre-pieds, deux taies d'oreiller et un lit de plume. Je lui donne, de plus, et lègue une somme de mille piastres courant à prendre sur l'argent comptant que je laisserai à mon décès et que mes exécuteurs testamentaires devront lui payer alors sans délai. Mais si, pour des motifs à moi connus et pour le plus grand avantage du dit Joseph Fil-

teau, je juge préférable de lui donner cette somme avant mon décès, soit pour l'établir ou autrement, le présent legs de mille piastres devra être considéré comme nul, et ne sera ni exigible, ni payable ;

8° Je lègue ma commode, une couchette double, un matelas, deux oreillers, deux couvertes de laine et un couvre-pieds, un lave-mains, deux images encadrées représentant le tombeau de Notre-Seigneur et celui de la Sainte-Vierge, une grande chaise berceuse jaune avec fond en canne, et cinquante piastres courant à Sara Filteau, ma petite-nièce, fille d'Augustin Filteau, mon neveu, et petite-fille de mon défunt mari ;

9° Je donne et lègue le petit *side-board* du salon, huit chaises jaunes en canne, le cadre de St-Jean-Baptiste et cinquante piastres courant à Anna Filteau, ma petite-nièce, fille de feu Benjamin Filteau, mon neveu, et petite-fille de feu Benjamin Filteau, mon mari ;

10° Je donne et lègue la grande horloge et le sofa du salon, les cadres de Pie IX et du Rédempteur à Augustin Filteau, mon neveu, et fils de feu Benjamin Filteau, mon mari ;

11° Je donne et lègue à Dame Marie Filteau, épouse d'Alfred Allard, ma petite-nièce, fille de feu Benjamin Filteau, mon neveu et petite-fille de feu Benjamin Filteau, mon mari, les deux portraits de moi-même et de feu mon dit mari, les deux cadres du Sacré-Cœur de Jésus et du Sacré-Cœur de Marie, la table de centre-à-cartes du salon et son tapis, la petite table ronde unie, la lampe, un cadre du clergé, les rideaux de fenêtres et accessoires, le miroir, la grande table de la salle, le poële à deux ponts, le canapé, le vitrau et la vaisselle qu'il contient et le tapis du salon, et cela, à titre particulier ;

12° Quant au résidu et surplus de tous les autres biens que je délaisserai au jour de mon décès, de quelque

nature et valeur qu'ils soient, et en quelque lieu qu'ils se trouvent dûs et situés, sans exception ni réserve, je les donne et lègue en propriété à la dite Marie Filteau, épouse du dit Alfred Allard, laquelle je nomme et institue ma légataire universelle pour par elle jouir, faire et disposer des dits biens comme bon lui semblera du jour de mon décès ;

13° Je veux et ordonne que le legs fait à Sara Filteau soit pris sur ma part afférente et exclusive de la communauté légale qui a existé entre mon mari et moi ;

14° Je nomme pour exécuter mon présent testament les dits Alfred Allard et Marie Filteau, son épouse, conjointement, et je déclare m'en rapporter à eux seuls pour l'exécution du dit testament.

Ce fut ainsi dicté et nommé par la testatrice au Notaire soussigné, les jour et an susdits, en sa demeure à Saint-Nicolas, sous le numéro neuf cent quatre-vingt-dix-sept, en la présence de M. l'abbé P. J. Ed. Pagé, prêtre, curé de Saint-Nicolas et Ulric Duval, marchand, tous deux de la dite paroisse, témoins, pour ce spécialement mandés. Et son présent testament lui ayant été lu par nous dit Notaire, en la dite présence des dits témoins, elle a dit le bien entendre et comprendre et elle y a persisté. Et la testatrice a déclaré n'être plus capable de signer, vu son grand âge et sa maladie, et les témoins ont signé en présence de la testatrice et en présence l'un de l'autre et avec nous dit Notaire, de ce requis, lecture faite.

P. J. ED. PAGÉ, *Ptre.*

ULRIC DUVAL. ET. THÉOD. PAQUET, *N. P.*

NOTE.—Le document ci-dessus a été enregistré sous le n° 35,706, dans le Registre B, volume 41, au Bureau de la Division d'enregistrement du comté de Lévis, le 29 avril 1896.

HISTORIQUE

DE LA TERRE DE LA FAMILLE MARTINEAU

À Saint-Nicolas

David Martineau VI, époux de Félicite Lambert, est le dernier du nom qui occupa la terre que Joseph II, dit Lormière, Joseph-Marie III, Louis-Joseph IV et David V possédèrent successivement avant lui, au premier rang, sur la rive sud du fleuve Saint-Laurent, dans le haut de la paroisse de Saint-Nicolas.

Lorsqu'il vendit cette terre à Jean-Baptiste Lambert (époux de Flavie Lambert, fille de Michel et de Geneviève Martineau) vers 1864, elle avait 2 arpents et 5 perches de front. Les 2 arpents avaient une profondeur de 40, et les 5 perches, une profondeur de 15 arpents et 5 perches. Jean-Baptiste Lambert la vendit à Guillaume, dit Dubois. Modeste Demers qui l'avait achetée en 1869, la donnait à son fils Edouard, en 1875. Celui-ci, en est encore aujourd'hui le propriétaire. Elle porte sur la carte cadastrale de 1877, les nos 306, 307 et 308. (Voir page suivante).

En 1777, l'étendue de la terre de la famille Martineau était de 4 arpents de front sur 40 de profondeur, ou les lots nos 306, 307, 308 et 309. A cette époque, Joseph-Marie III qui en était le propriétaire, la partageait également entre deux de ses fils, Louis-Joseph et Jean-Baptiste IV. Le premier recevait la moitié est ; le second, la moitié ouest. La majeure partie de cette dernière moitié, ou le lot no 309, passait plus tard en mains étrangères. Ho-

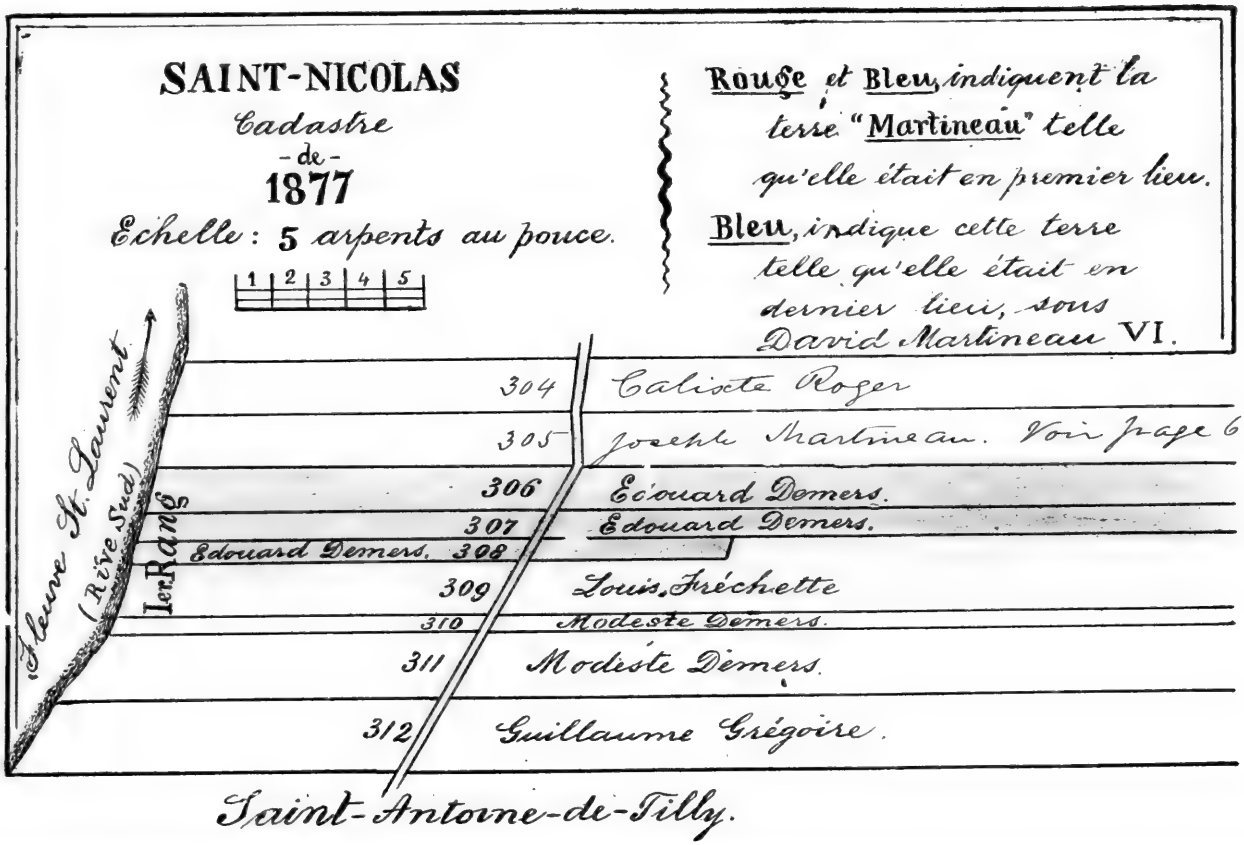
SAINT-NICOLAS
Cadastre
-de-
1877
Echelle : 5 arpents au pouce.
1 2 3 4 5
Rouge et Bleu, indiquent la terre "Martineau" telle qu'elle était en premier lieu.
Bleu, indique cette terre telle qu'elle était en dernier lieu, sous David Martineau VI.
Fleuve St. Laurent (Rive Sud)
Ier Rang
304 Calixte Roger
305 Joseph Martineau. Voir page 61
306 Edouard Demers.
307 Edouard Demers.
Edouard Demers. 308
309 Louis Fréchette
310 Modeste Demers.
311 Modeste Demers.
312 Guillaume Grégoire.
Saint-Antoine-de-Tilly.

Guillaume Hégoire.

Saint-Antoine-de-Tilly.

Cette carte, est une partie de la carte du Gouvernement de Quebec, levée depuis l'année 1685 jusqu'en 1709 par les ordres de Monseigneur Le Comte de Pontchartrain commandeur des ordres du Roy Ministre et secretaire d'Etat, par Monsieur Catalogne Lieutenant des troupes, et dressée par Jean Baptiste Decouagne, arpenteur juré

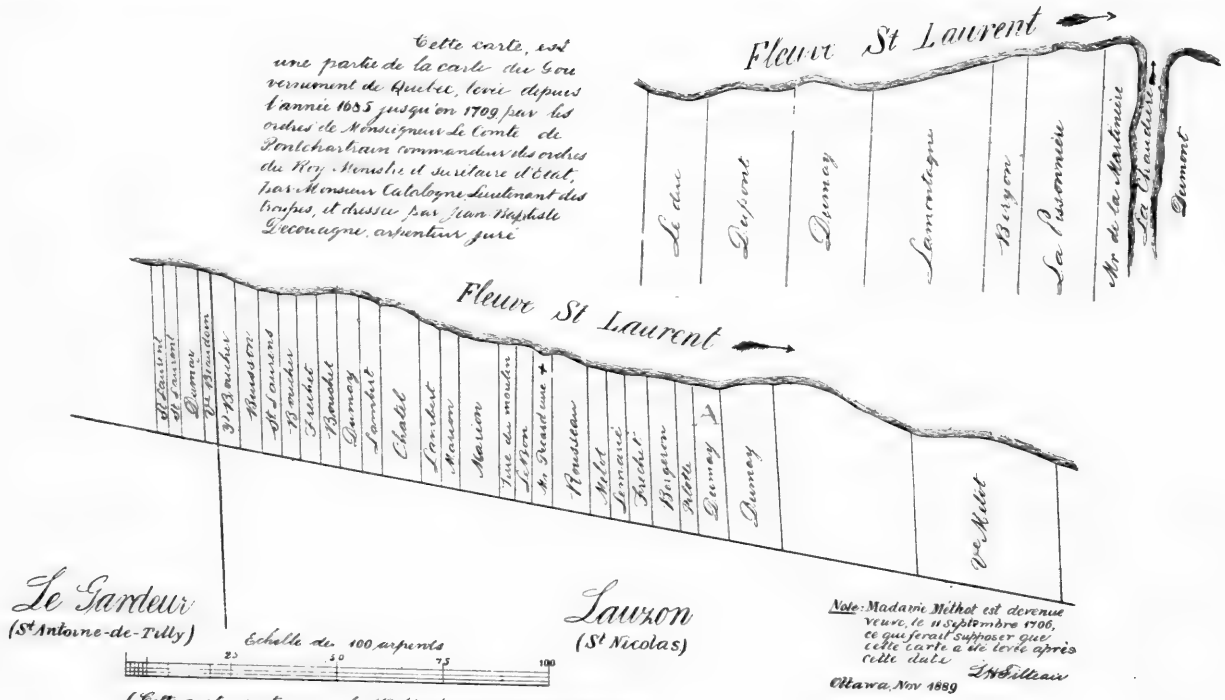

Note: Madame Méthot est devenue veuve, le 11 Septembre 1706, ce qui ferait supposer que cette carte a été levée après cette date

L. H. Filteau

Ottawa, Nov 1889

(Cette carte se trouve a la Bibliothèque federale, Ottawa)

noré Demers, fils de Modeste, en est aujourd'hui le propriétaire. (Voir à la page 103, le contrat de mariage de Louis-Joseph IV avec Clotilde Mailhot, en date du 24 juillet 1777, devant J. A. Panet, notaire, et l'acte de donation y annexé, en date du 4 octobre 1784).

Il est très probable que Joseph-Marie III avait reçu cette terre de son père Joseph II, dit Lormière, et celui-ci, de son beau-père, Denis Boucher, au nom duquel elle est inscrite sur la carte levée par Gédéon Catalogne, de 1685 à 1709. Si l'on jette un coup d'œil sur cette carte (ci-contre) on voit que cette terre se trouve la quatrième à compter de la ligne de démarcation entre Saint-Antoine et Saint-Nicolas.

La maison que Joseph II, dit Lormière, et son fils Joseph-Marie III habitèrent, se trouvait sur le lot n° 309 de la moitié ouest et au nord du chemin public ; celle qu'habitèrent successivement Louis-Joseph IV, David V et David VI, était située sur le lot n° 307 de la moitié est, au sud et à quelque distance (un arpent et demi environ) du chemin public, sur une légère élévation du terrain et près d'un petit ruisseau. Cette dernière maison doit avoir été bâtie par Louis-Joseph IV, vers 1784. C'est là qu'est née, le 22 novembre 1814, Marcelline Martineau, mère de l'auteur. C'est là aussi qu'est décédée, le 30 juillet 1818, à l'âge de 109 ans et 25 jours, Marie-Anne Boucher, femme de Joseph Martineau II, dit Lormière, premier du nom à Saint-Nicolas. Cette maison comptait environ quatre-vingt-douze ans d'existence lorsqu'elle a été démolie en juin 1876. A cette époque, Edouard Demers en construisit une autre de dimensions moindres sur le même site.

Après avoir vendu à Jean-Bte Lambert la terre de la famille Martineau, ou plutôt ce qui restait de cette terre,

David VI allait résider sur celle qu'il achetait de son frère François, au deuxième rang.

Quelques années après sa mort, sa femme, Félicite Lambert, vendit cette dernière terre à Isaïe Aubin qui en fit donation à son frère Michel.

Les papiers qui, de génération en génération, étaient parvenus jusqu'à David VI, ont été détruits par ses héritiers faute d'en connaître l'importance.

HISTORIQUE

DES LOTS DE TERRE Nos 222 ET 224

PAROISSE DE SAINT-NICOLAS

Jean Demers et sa femme, Jeanne Redié, qui quittèrent Montréal en 1662 et s'établirent à Saint-Nicolas (partie de la Côte de Lauzon) où ils élevèrent leur famille, possédaient, au dire de E. T. Pâquet, dans son *Histoire de Saint-Nicolas*, volume I, pages 5 et 6, 12 arpents de terre de front sur 40 de profondeur, un peu à l'ouest de l'église actuelle, au premier rang des terres de cette paroisse, sur la rive sud du fleuve Saint-Laurent.

Jean et sa femme ayant décidé d'aller passer leurs dernières années à Québec, auprès de leur fille, Anne, mariée en secondes noces à Michel Cureux, dit St-Germain, vendaient, le 25 novembre 1694, leur terre à leurs fils Nicolas et Eustache. Au premier, ils cédaient la moitié sud-ouest, aujourd'hui comprise sous les nos 222 et 224 ; au second, la moitié nord-est portant le no 212.

Sur la carte de Gédéon Catalogne (1685-1709), les lots nos 222 et 224 sont indiqués par la lettre A faite à l'encre rouge. (Voir cette carte, page 141).

Il est très probable que Nicolas avait sa résidence sur le lot no 224, dont l'étendue est de 4 arpents de front sur 40 de profondeur, car, là, se trouvait, vers 1853 et démolie depuis, une vieille maison de pierre située sur la côte, non loin d'un chemin très raide qui mène à la grève.

Quatre générations de la famille Laisné, dite Laliberté, habitèrent cette maison : 1° Jean-Baptiste ; 2° Alexis ; 3° Benjamin et 4° Abel.

Vers 1854, Benjamin construisit sur le lot n° 224, auprès et du côté nord du chemin public, une maison de bois pour remplacer l'ancienne.

Enfin, pour procurer un établissement à son fils Benjamin, Adolphe Pâquet achetait, en 1887, de la veuve d'Abel Laisné, dit Laliberté, ce lot n° 224, qui, depuis n'a pas changé de propriétaire.

PROPRIÉTAIRES DES LOTS DE TERRE Nos 222 ET 224

1° JEAN DEMERS et JEANNE REDIÉ, sa femme, vendent (25 nov. 1694) à Nicolas, leur fils, la terre désignée aujourd'hui par les n° 222 et 224.

2° NICOLAS DEMERS et ANNE ROCHERON, sa femme, en étaient les propriétaires, le 25 novembre 1694. Leurs héritiers les possédaient en 1745.

3° FRANÇOIS GAGNON et CHARLOTTE GINGRAS, sa femme, en étaient les propriétaires, en 1766. (Voir le contrat de mariage entre Charles Filteau et Marguerite Loignon, 10 novembre 1766, devant Louet, notaire).

4° JEAN-BAPTISTE LAISNÉ, dit LALIBERTÉ, et VÉRONIQUE DEMERS, sa femme, possédèrent ces lots de terre et vendirent le n° 222 à François Lacasse et Marie-Louise, leur gendre et leur fille, par acte passé à Saint-Nicolas, le 19 juin 1798, devant Joseph Cadet, notaire, à la réserve d'un terrain (lot n° 223) ci-devant donné pour servir à une chapelle de processions.

5° FRANÇOIS LACASSE et MARIE-LOUISE LAISNÉ, dite LALIBERTÉ, vendent le lot n° 222 à Paul Latouche, menuisier et charron, de la paroisse de Saint-Joseph de Lévis, par acte passé à Québec, le 1er septembre 1806, devant

Maison de Benjamin Filleau VI — Saint-Nicolas

Photographies de Thomas Bedard, fils, en Septembre 1875

Jacques Voyer, notaire, à la réserve d'un demi arpent de front sur un arpent et demi de profondeur, " prenant au " chemin du Roi et allant en descendant, du côté Nord ", en faveur de François Gagnon et de Charlotte Gingras, sa femme, leur vie durant.

NOTE.—La maison de François Gagnon se trouvait sur la partie sud-ouest du terrain ci-dessus désigné, près de la ligne qui divise le lot nº 222 du lot nº 225.

6º PAUL LATOUCHE vend à Germain Charland, maître-menuisier et cultivateur de Saint-Nicolas, par acte passé à Québec, le 19 avril 1809, devant Roger Lelièvre, à la même réserve que ci-dessus en faveur de François Gagnon et de sa femme.

7º GERMAIN CHARLAND et JUDITH DEMERS, sa femme, échangent avec Olivier Beaulieu, maître-charpentier, et Josephte Thomas, dite Bigaouette, son épouse, de Saint-Roch de Québec, par acte passé à Québec, le 22 mars 1831, devant J.-Bte Gagnon, notaire, contre un emplacement de 40 pieds de front sur 60 de profondeur, avec maison de bois (25 x 30 pieds), dessus construite, rue Richardson, Saint-Roch de Québec.

8º OLIVIER BEAULIEU et JOSEPHTE THOMAS, dite BIGAOUETTE, vendent à Mlle Marie Bezeau, par acte passé à Saint-Nicolas, le 7 avril 1834, devant Damase LaRue, notaire. Mlle Bezeau avait pour fermier nommé Louis Néron.

9º MLLE MARIE BEZEAU vend à Louis Martineau et Flavie Filteau, sa femme, par acte passé à Saint-Nicolas, le 26 avril 1839, devant Louis Guay, notaire.

10º LOUIS MARTINEAU et FLAVIE FILTEAU lèguent ce lot de terre à leur fils, Louis, par testament en date du 18 mai 1882, reçu par Edmond LaRue, notaire.

11º LOUIS MARTINEAU, fils, et VIRGINIE ROUSSEAU, sa femme, en sont aujourd'hui les propriétaires.

TABLE

	Pages
Préface	iii
Table généalogique de l'hon. Wilfrid Laurier	IV
Table généalogique de Marie-Marcelle Martineau, mère de l'hon. Wilfrid Laurier	V
Table généalogique de Marcelline Martineau, mère de l'auteur	VI
Clef du Dictionnaire Généalogique	VII
Dictionnaire Généalogique	1
Notes biographique sur Mathurin Martineau et Marie-Madeleine Fiset	77

Appendice

Actes de baptêmes, selon l'ordre chronologique	85
Contrats et actes de mariages, selon l'ordre chronologique	93
Actes de sépultures, selon l'ordre chronologique	123
Ignace et Ruben Martineau constituant leur frère, Jean-Baptiste, leur procureur	133
Testament d'Esther Martineau	135
Historique de la terre de la famille Martineau, à Saint-Nicolas, avec carte	139
Historique des lots de terre nos 222 et 224, à Saint-Nicolas	143